



ΠΑ.Ε.Λ.Ο.
ΠΑΝΕΛΛΗΝΙΑ ΕΝΩΣΗ ΛΟΓΙΣΤΩΝ
ΟΙΚΟΝΟΜΟΛΟΓΩΝ

ΑΡΘΡΟΓΡΑΦΙΑ

- ΣΕΛ.02:** ΑΡΘΡΟ ΕΠΙΚΑΙΡΟΤΗΤΑΣ ΑΠΟ ΤΗΝ ΣΥΝΤΑΚΤΙΚΗ ΟΜΑΔΑ ΜΑΣ
- ΣΕΛ.03:** Η ΑΠΟΨΗ ΤΟΥ ΜΗΝΑ ΕΠΙΜΕΛΕΙΑ ΣΤΗΛΗΣ ΜΑΡΙΑ ΣΚΟΤΑΔΗ ΛΑΜΠΡΟΣ ΜΠΕΛΕΣΗΣ
- ΣΕΛ.04:** ΕΚΔΗΛΩΣΕΙΣ ΚΑΙ ΕΚΠΟΜΠΕΣ
- ΣΕΛ.05:** ΣΥΝΕΝΤΕΥΞΗ ΑΝΤΩΝΗ ΖΑΪΡΗ ΣΤΟ POLITAL (Α ΝΑΔΗΜΟΣΙΕΥΣΗ)
- ΣΕΛ.06:** ΚΟΡΙΝΑ ΔΙΟΝΕΛΛΗ BUDGET ΚΑΙ CASH FLOW: ΑΠΟ ΤΗ ΘΕΩΡΙΑ ΣΤΗΝ ΕΠΙΧΕΙΡΗΜΑΤΙΚΗ ΕΠΙΒΙΩΣΗ
- ΣΕΛ.07:** ΔΟΥΚΕΡΗΣ ΑΝΑΣΤΑΣΙΟΣ ΣΤΑΣΕΙΣ ΖΩΗΣ ΚΑΙ ΑΝΤΙΛΗΨΕΙΣ ΠΟΥ ΚΑΝΟΥΝ ΤΟΝ ΜΑΝΑΤΖΕΡ ΕΝΑ ΜΙΚΡΟ ΗΓΕΤΗ (ΜΕΡΟΣ Δ')
- ΣΕΛ.08:** ΒΑΛΙΑ ΧΡΙΣΤΑΚΟΠΟΥΛΟΥ Η ΤΕΧΝΟΛΟΓΙΑ ΣΤΗΝ ΥΠΗΡΕΣΙΑ ΤΗΣ ΦΟΡΟΛΟΓΙΚΗΣ ΔΙΑΦΑΝΕΙΑΣ. ΤΟ ΕΠΙΧΕΙΡΗΣΙΑΚΟ ΣΧΕΔΙΟ ΤΗΣ ΑΑΔΕ ΓΙΑ ΤΟ 2025
- ΣΕΛ.09:** ΣΚΟΤΑΔΗ Δ.Ι. ΜΑΡΙΑ ΣΥΝΤΑΞΙΟΔΟΤΗΣΗ ΜΕ ΑΝΗΛΙΚΟ ΤΕΚΝΟ
- ΣΕΛ.10:** ΧΡΙΣΤΙΝΑ ΒΑΤΣΙΛΑ Η ΕΠΙΒΟΛΗ ΔΑΣΜΩΝ ΑΠΟ ΤΟΝ ΝΤΟΝΑΛΤ ΤΡΑΜΠ: ΔΙΕΘΝΕΙΣ ΠΡΟΕΚΤΑΣΕΙΣ ΚΑΙ ΟΙ ΣΥΝΕΠΕΙΣ ΓΙΑ ΤΗΝ ΕΛΛΑΔΑ
- ΣΕΛ.11:** ΚΑΛΟΓΕΡΑ ΒΑΣΙΛΙΚΗ ΕΓΓΡΑΦΗ ΣΤΗ ΔΟΥ ΚΑΤΟΙΚΩΝ ΕΞΩΤΕΡΙΚΟΥ: ΟΙ ΠΡΟΫΠΟΘΕΣΕΙΣ, Η ΔΙΑΔΙΚΑΣΙΑ ΚΑΙ ΤΑ ΔΙΚΑΙΟΛΟΓΗΤΙΚΑ, ΓΙΑ ΤΗ ΜΕΤΑΦΟΡΑ ΤΗΣ ΦΟΡΟΛΟΓΙΚΗΣ ΔΙΑΚΟΙΜΙΑΣ ΣΤΟ ΕΞΩΤΕΡΙΚΟ.
- ΣΕΛ.13:** ΕΡΩΤΗΣΕΙΣ – ΑΠΑΝΤΗΣΕΙΣ ΕΠΙΜΕΛΕΙΑ ΣΤΗΛΗΣ ΜΑΡΙΑ ΜΟΥΚΑ
- ΣΕΛ.15:** ΜΕΘΥΜΑΚΗ ΚΥΡΙΑΚΗ ΒΑΣΙΚΕΣ ΑΡΧΕΣ ΟΡΓΑΝΩΣΗΣ ΚΑΙ ΔΙΟΙΚΗΣΗΣ ΕΠΙΧΕΙΡΗΣΕΩΝ
- ΣΕΛ.16:** ΧΟΥΛΙΑΡΑΣ ΔΗΜΗΤΡΙΟΣ ΧΡΟΝΙΚΟΙ ΜΕΡΙΣΜΟΙ ΕΣΟΔΩΝ & ΕΣΟΔΩΝ
- ΣΕΛ.17:** ΑΝΝΑ ΦΟΒΑΚΗ ΨΗΦΙΑΚΗ ΚΑΡΤΑ ΕΡΓΑΣΙΑΣ: ΜΕΤΑΡΡΥΘΜΙΣΗ Η ΓΡΑΦΕΙΟΚΡΑΤΙΚΟ ΆΛΛΑΜΑ.
- ΣΕΛ.18:** ΑΝΝΑ ΣΠΑΘΗ ΒΡΑΧΥΧΡΟΝΙΕΣ ΜΙΣΘΩΣΕΙΣ: ΣΤΟ ΜΙΚΡΟΣΚΟΠΙΟ ΤΗΣ ΕΦΟΡΙΑΣ
- ΣΕΛ.19:** ΝΕΑ ΣΤΗΝ ΣΥΜΒΟΥΛΕΥΤΙΚΗΣ ΣΕ ΠΟΛΙΤΕΣ! ΕΠΙΜΕΛΕΙΑ ΣΤΗΛΗΣ ΔΟΥΚΕΡΗΣ ΑΝΑΣΤΑΣΙΟΣ
- ΣΕΛ.20:** ΡΑΓΓΟΣ ΠΑΝΑΓΙΩΤΗΣ ΔΙΑΚΟΠΗ ΕΡΓΑΣΙΩΝ: ΑΛΛΑΓΕΣ ΚΑΙ ΒΕΛΤΙΩΣΕΙΣ ΤΗΣ ΔΙΑΔΙΚΑΣΙΑΣ – ΑΠΟ ΠΟΤΕ ΘΑ ΤΕΘΟΥΝ ΣΕ ΙΣΧΥ ΟΙ ΑΛΛΑΓΕΣ
- ΣΕΛ.21:** ΠΑΝΑΓΙΩΤΗΣ ΒΡΥΩΝΗΣ Η ΑΠΟΣΒΕΣΗ ΣΥΣΣΩΡΕΥΜΕΝΩΝ ΖΗΜΙΩΝ ΠΡΟΗΓΟΥΜΕΝΩΝ ΧΡΗΣΕΩΝ ΣΕ ΜΙΑ ΑΕ
- ΣΕΛ.22:** ΕΛΙΣΑΒΕΤ ΜΠΛΑΤΣΙΟΥ ΦΟΡΟΛΟΓΙΚΗ ΔΙΑΤΗΣΙΑ ΣΤΗΝ ΕΛΛΑΔΑ: ΠΡΟΟΠΤΙΚΕΣ, ΠΕΡΙΟΡΙΣΜΟΙ ΚΑΙ ΑΝΑΓΚΑΙΕΣ ΜΕΤΑΡΡΥΘΜΙΣΕΙΣ. ΜΠΟΡΕΙ Η ΔΙΑΤΗΣΙΑ ΝΑ ΛΕΙΤΟΥΡΓΗΣΕΙ ΩΣ ΑΠΟΤΕΛΕΣΜΑΤΙΚΟΣ ΜΗΧΑΝΙΣΜΟΣ ΕΠΙΛΥΣΗΣ ΦΟΡΟΛΟΓΙΚΩΝ ΔΙΑΦΟΡΩΝ.
- ΣΕΛ.23:** ΘΩΜΑΣ ΚΡΥΠΙΑΣ ΠΩΣ ΤΟ AI ΜΕΤΑΜΟΡΦΩΝΕΙ ΤΟ CUSTOMER SERVICE: ΠΙΑΤΙ, ΠΟΤΕ ΚΑΙ ΠΟΙΑ ΕΙΝΑΙ Η ΧΡΗΣΙΜΟΤΗΤΑ ΤΟΥ?
- ΣΕΛ.24:** ΛΑΜΠΡΟΣ ΜΠΕΛΕΣΗΣ ΤΟ ΑΓΧΟΣ ΤΩΝ ΛΟΓΙΣΤΩΝ: ΟΤΑΝ ΤΟ ΕΠΑΓΓΕΛΜΑ ΓΙΝΕΤΑΙ ΠΑΡΑΓΟΝΤΑΣ ΚΙΝΔΥΝΟΥ ΓΙΑ ΤΗΝ ΥΓΕΙΑ
- ΣΕΛ.25:** Ο ΔΕΚΑΛΟΓΟΣ ΤΗΣ ΟΙΚΟΝΟΜΙΑΣ ΓΡΑΦΕΙ Η ΕΚΠΡΟΣΩΠΟΣ ΤΥΠΟΥ ΤΗΣ ΠΑΕΛΟ ΜΑΡΙΑ ΣΚΟΤΑΔΗ

Μήνυμα της ΠΑ.Ε.Λ.Ο.



ΠΡΟΣΚΛΗΣΗ ΣΕ ΕΚΔΗΛΩΣΗ ΗΛΕΚΤΡΟΝΙΚΗ ΤΙΜΟΛΟΓΗΣΗ AI & ΨΗΦΙΑΚΗ ΔΙΑΚΙΝΗΣΗ

ΠΕΜΠΤΗ 12 ΙΟΥΝΙΟΥ 2025 18:30 EBEA Ακαδημία 7, Αθήνα ΑΙΘΟΥΣΑ "Ερμής"

Η ΠΑΕΛΟ σας προσκαλεί:

- Τι αλλάζει από την 1η Ιουλίου 2025 με την υποχρεωτική ηλεκτρονική τιμολόγηση στις B2B συναλλαγές.
- Πώς το Ψηφιακό Δελτίο Αποστολής και το Ηλεκτρονικό Πελατολόγιο μεταμορφώνουν τη λογιστική καθημερινότητα.
- Πώς η τεχνητή νοημοσύνη (AI) και η mobile cloud τιμολόγηση οδηγούν σε αυτοματοποιημένη φορολογική συμμόρφωση μέσω myDATA.

Ομιλητές:

Λάμπρος Μπέλεσης – Πρόεδρος ΠΑΕΛΟ
Αναστάσιος Δουκέρης – Αντιπρόεδρος ΠΑΕΛΟ
Μαρία Σκοτάδη – Εκπρόσωπος Τύπου της ΠΑΕΛΟ
Νικόλαος Σπυρόπουλος – Σύμβουλος Ψηφιακών Συναλλαγών ΠΑΕΛΟ
Μιχάλης Λιαρός – B2B Sales Manager, Samsung
Νικόλαος Γκούντας – CEO ΚΕΛΕ (Κέντρο Εκπαίδευσης Λογιστικών Εφαρμογών)

Χαιρετισμοί από:

κ. Γιάννης Μπρατάκος – Πρόεδρος ΕΒΕΑ
κ. Όμηρος Τσάπαλος – Εκπρόσωπος Τύπου Υπουργείου Οικονομικών
κ. Βάγια Χριστακοπούλου – Πρόεδρος Φορολογικής Επιθεώρησης

Connection Hub

Μετά το πάλει, σας προσκαλούμε σε έναν χώρο διαλόγου, δικτύωσης και ερευνητικών μεταβι:

Επιχειρήσεων | Τεχνολ. παρόντων | Λογιστών | Φορέων δημόσιας πολιτικής

Συντονισμός Εκδήλωσης: κα. Μαριλένα Γεραντώνη – Δημοσιογράφος

Χορηγοί: ΚΕΕ, SAMSUNG, i-Spirit, Globalsat

ΕΛΕΥΘΕΡΗ ΣΥΜΜΕΤΟΧΗ ΜΕ ΠΡΟΚΑΤΗΤΗ

ΠΡΟΣΚΛΗΣΗ ΣΕ ΕΚΔΗΛΩΣΗ ΠΑΕΛΟ

Ηλεκτρονική Τιμολόγηση, AI & Ψηφιακή Διακίνηση:

Η Ελλάδα πρωτοπόρα στην ευρωπαϊκή πρόκληση

Ημερομηνία: Πέμπτη, 12 Ιουνίου 2025 Ώρα Έναρξης: 18:30

Τοποθεσία: Εμπορικό & Βιομηχανικό Επιμελητήριο Αθηνών (ΕΒΕΑ), Ακαδημίας 7 – Αίθουσα "Ερμής", 6ος όροφος

Είσοδος: Δωρεάν με προεγγραφή εδώ: ΦΟΡΜΑ ΠΡΟΕΓΓΡΑΦΗΣ: <https://t.ly/MwCPQ>

Διοργάνωση: ΠΑΕΛΟ – Πανελλήνια Ένωση Λογιστών Οικονομολόγων

Χορηγός Εκδήλωσης: Samsung

Χαιρετισμοί από:

- * Γιάννης Μπρατάκος – Πρόεδρος ΕΒΕΑ
- * Όμηρος Τσάπαλος – Εκπρόσωπος Τύπου Υπουργείου Οικονομικών
- * Βάγια Χριστακοπούλου – Πρόεδρος Φορολογικής Επιθεώρησης

Ομιλητές:

- * Λάμπρος Μπέλεσης – Πρόεδρος ΠΑΕΛΟ
- * Αναστάσιος Δουκέρης – Αντιπρόεδρος ΠΑΕΛΟ
- * Μαρία Σκοτάδη – Υπεύθυνη Τύπου ΠΑΕΛΟ
- * Νικόλαος Σπυρόπουλος – Σύμβουλος Ψηφιακών Συναλλαγών ΠΑΕΛΟ
- * Μιχάλης Λιαρός – Διευθυντής B2B Πωλήσεων Samsung
- * Νικόλαος Γκούντας – CEO ΚΕΛΕ (Κέντρο Εκπαίδευσης Λογιστικών Εφαρμογών)

Συντονισμός Εκδήλωσης: Μαριλένα Γεραντώνη – Δημοσιογράφος

Τι θα μάθετε στην εκδήλωση:

Τι αλλάζει από 1/7/2025 με την υποχρεωτική ηλεκτρονική τιμολόγηση στις B2B συναλλαγές.

Πώς το Ψηφιακό Δελτίο Αποστολής και το Ηλεκτρονικό Πελατολόγιο μεταμορφώνουν τη λογιστική καθημερινότητα.

Πώς η τεχνητή νοημοσύνη (AI) και η mobile cloud τιμολόγηση οδηγούν σε αυτοματοποιημένη φορολογική συμμόρφωση μέσω myDATA.

"Connection Hub" – Δικτύωση & Τεχνολογικές Λύσεις

Μετά το πάλει, σας προσκαλούμε σε έναν δυναμικό χώρο δικτύωσης και παρουσίασης τεχνολογικών λύσεων, με τη συμμετοχή:

- * Startups
- * Τεχνολογικών Παρόχων
- * Λογιστών
- * Φορέων Δημόσιας Πολιτικής

Η εκδήλωση απευθύνεται σε:

Επιχειρηματίες – Startups – Λογιστές – Στελέχη Λογιστηρίων – Οικονομικούς Διευθυντές – Συμβουλευτικά Γραφεία

Χορηγοί:

- * Samsung
- * i-Spirit
- * Acis Consulting SA
- * ΚΕΛΕ
- * Globalsat

Μη χάσετε αυτή την ευκαιρία για γνώση, καινοτομία και δικτύωση!

Κάντε την προεγγραφή σας σήμερα!

ΦΟΡΜΑ ΠΡΟΕΓΓΡΑΦΗΣ : <https://t.ly/MwCPQ>

Σας Περιμένουμε!



ΠΑ.Ε.Λ.Ο.
ΠΑΝΕΛΛΗΝΙΑ ΕΝΩΣΗ ΛΟΓΙΣΤΩΝ
ΟΙΚΟΝΟΜΟΛΟΓΩΝ

ECONOMIC REVIEWS AND ANALYSIS



ΑΡΘΡΟ ΕΠΙΚΑΙΡΟΤΗΤΑΣ



RISK ANALYSIS & ΠΡΑΚΤΙΚΕΣ ΥΠΟΧΡΕΩΣΕΙΣ ΛΟΓΙΣΤΩΝ – ΦΟΡΟΤΕΧΝΙΚΩΝ ΣΥΜΦΩΝΑ ΜΕ ΤΟΝ Ν. 4557/2018 Από την Συντακτική Ομάδα μας

Εισαγωγή – Από την πρόληψη στον παραλογισμό:

Ο Ν. 4557/2018, που αφορά την πρόληψη της νομιμοποίησης εσόδων από εγκληματικές δραστηριότητες και τη χρηματοδότηση της τρομοκρατίας, θεσπίστηκε με στόχο τον έλεγχο και την ασφάλεια των συναλλαγών. Ωστόσο, η εφαρμογή του στην πράξη έχει επιβαρύνει σοβαρά το έργο των λογιστών – φοροτεχνικών που λειτουργούν ως εξωτερικοί συνεργάτες επιχειρήσεων, χωρίς ουσιαστική εξουσία στις συναλλαγές ή τις αποφάσεις των πελατών τους. Ο νόμος φορτώνει με διοικητικές και ποινικές ευθύνες επαγγελματίες που καλούνται να κάνουν «ανάλυση κινδύνου» χωρίς μέσα, πρόσβαση ή δικαιοδοσία. Το άγχος των προστίμων, της συνυπευθυνότητας και της ερμηνευτικής ασάφειας οδηγεί σε επαγγελματική ανασφάλεια και μετακύλιση του κόστους συμμόρφωσης σε όλα τα λογιστικά γραφεία και – κατ' επέκταση – στις ίδιες τις επιχειρήσεις.

Η φορολογική διοίκηση έχει ήδη πρόσβαση σε όλα τα στοιχεία που ζητούνται (μέσω TAXIS, ΓΕΜΗ, τραπεζών, MyData, Κεντρικού Μητρώου Πραγματικών Δικαιούχων), ενώ ο λογιστής υποχρεούται να τα καταγράψει ξανά, να τα διασταυρώσει και να τα αξιολογήσει χωρίς να έχει εργαλεία ελέγχου ή δυνατότητα άρνησης. Είναι πλέον επιτακτική η ανάγκη επανεξέτασης του νομικού πλαισίου, ώστε να διαχωρίζονται οι ευθύνες μεταξύ φορολογικής εποπτείας, οικονομικής πληροφόρησης και πρόληψης νομιμοποίησης εσόδων.

ΜΕΡΟΣ Α: Risk Analysis βάσει του Ν. 4557/2018 – Υποχρεώσεις, Εργαλεία, Εφαρμογή

Ο Ν. 4557/2018 (ΦΕΚ Α' 139/30.07.2018), ενσωματώνοντας την Οδηγία (ΕΕ) 2015/849, ορίζει τους λογιστές – φοροτεχνικούς ως υπόχρεα πρόσωπα και επιβάλλει εφαρμογή ανάλυσης κινδύνου (risk analysis) και δέουσας επιμέλειας (due diligence) για κάθε πελάτη.

Η διαδικασία εντοπισμού και αξιολόγησης του κινδύνου περιλαμβάνει δραστηριότητα, νομική μορφή, προέλευση κεφαλαίων και χώρα συναλλαγών.

Επίπεδα κινδύνου: Χαμηλό, Μεσαίο και Υψηλό, με διαφορετική ένταση τεκμηρίωσης και επανελέγχου. Η αξιολόγηση απαιτείται κατά την έναρξη, σε κάθε σημαντική αλλαγή, ή κατόπιν υποψίας ή αιτήματος αρχών.

ΜΕΡΟΣ Β: Πρακτικός Οδηγός – Τι πρέπει να κάνει ο λογιστής στην πράξη

- 1. Δημιουργία Φακέλου Πελάτη (KYC):** Ταυτοποίηση, νομιμοποιητικά έγγραφα, πραγματικοί δικαιούχοι, τεκμηρίωση σκοπού.
- 2. Συμπλήρωση Risk Assessment Form:** Φόρμα με αντικειμενικά κριτήρια αξιολόγησης (χώρα, δραστηριότητα, συναλλαγές).
- 3. Εφαρμογή due diligence ανά επίπεδο κινδύνου:** Από απλή καταγραφή έως απόρριψη συνεργασίας.
- 4. Επικαιροποίηση φακέλου:** Κατά την ετήσια επανεξέταση ή σε περίπτωση αλλαγών/υποψιών.
- 5. Αναφορά Ύποπτης Δραστηριότητας (STR):** Χωρίς ενημέρωση πελάτη, με μερπεριστατωμένη τεκμηρίωση.
- 6. Εκπαίδευση & Πολιτική AML:** Εσωτερικός κανονισμός, συμμετοχή σε σεμινάρια, τήρηση αρχείων.

Η συμμόρφωση με τον Ν. 4557/2018 δεν πρέπει να ερμηνεύεται ως εμπιστοσύνη του κράτους στον ρόλο του λογιστή, αλλά ως μεταφορά ευθύνης χωρίς εξουσία και εργαλεία. Ο επαγγελματίας λογιστής δεν είναι ελεγκτής ούτε εποπτεύων φορέας – είναι υπεύθυνος πάροχος υπηρεσιών.

Χρειάζεται επανεξέταση του πλαισίου με:

- Σαφή προσδιορισμό των ορίων ευθύνης

- Εξαίρεση των λογιστών που ενεργούν ως εξωτερικοί σύμβουλοι

- Διασύνδεση με φορείς (ΓΕΜΗ, τράπεζες, ΑΑΔΕ) για μείωση του κόστους και της επανάληψης δεδομένων

Η επαγγελματική ευθύνη δεν είναι ενοχή. Και το πλαίσιο πρόληψης πρέπει να εξασφαλίζει προστασία, όχι φόβο.



ΠΑ.Ε.Λ.Ο.
ΠΑΝΕΛΛΗΝΙΑ ΕΝΩΣΗ ΛΟΓΙΣΤΩΝ
ΟΙΚΟΝΟΜΟΛΟΓΩΝ

ECONOMIC REVIEWS AND ANALYSIS

OPINION

Η ΑΠΟΨΗ ΤΟΥ ΜΗΝΑ

ΕΠΙΜΕΛΕΙΑ ΣΤΗΛΗΣ
ΜΑΡΙΑ ΣΚΟΤΑΔΗ
ΛΑΜΠΡΟΣ ΜΠΕΛΕΣΗΣ



ΡΥΘΜΙΣΕΙΣ ΟΦΕΙΛΩΝ ΣΤΗΝ ΕΛΛΑΔΑ: ΑΠΟ ΤΗΝ ΑΝΤΙΜΕΤΩΠΙΣΗ ΣΤΗΝ ΠΡΟΟΠΤΙΚΗ

ΜΙΑ ΠΡΟΤΑΣΗ ΣΤΡΑΤΗΓΙΚΗΣ
ΕΞΙΣΟΡΡΟΠΗΣΗΣ ΟΦΕΙΛΩΝ
ΜΕ ΚΟΙΝΩΝΙΚΟ ΚΑΙ
ΟΙΚΟΝΟΜΙΚΟ ΑΠΟΤΥΠΩΜΑ

Η ελληνική οικονομία βρίσκεται σε ένα κρίσιμο μεταίχιμο. Το διαχρονικό ζήτημα της διαχείρισης των φορολογικών οφειλών, με συνολικό ληξιπρόθεσμο υπόλοιπο που υπερβαίνει τα 110 δισ. ευρώ (Ιανουάριος 2025), συνιστά όχι μόνο ένα τεχνικό πρόβλημα εισπραξιμότητας, αλλά κυρίως μια δομική πρόκληση εμπιστοσύνης και κοινωνικής συνοχής.

Το 24% των οφειλών χαρακτηρίζεται ήδη ανεπίδεκτο είσπραξης, γεγονός που θέτει επί τάπητος το ερώτημα: Πώς μπορούμε να μεταβούμε από τη διαχείριση του προβλήματος στη διαμόρφωση μιας μακροχρόνιας, λειτουργικής λύσης;

Η νέα στρατηγική είσπραξης της ΑΑΔΕ (2025–2029), με τη μέθοδο PARE (Profile-Action-Result-Evaluation), κινείται στη σωστή κατεύθυνση της εξατομίκευσης των μέτρων και της στοχοποίησης των μεγάλων οφειλετών. Ωστόσο, η πρόκληση παραμένει: Πώς διασφαλίζεται η αναγκαία ισορροπία ανάμεσα στην αυστηρή συμμόρφωση και την ενίσχυση της βιώσιμης οικονομικής δραστηριότητας;

Η απάντηση δεν μπορεί να περιορίζεται σε εργαλεία αποσπασματικού χαρακτήρα. Απαιτείται μια ολιστική προσέγγιση που θα αντιμετωπίζει το χρέος όχι ως στατικό μέγεθος, αλλά ως σύνθετη κοινωνική και οικονομική δυναμική.

Ας καταθέσουμε λοιπόν αναλυτικά το σκεπτικό μας:
Ποια είναι η Πραγματικότητα των Υφιστάμενων Ρυθμίσεων;
Το ισχύον πλαίσιο – πάγια ρύθμιση (Ν. 4152/2013), 36-72 δόσεις (Ν. 5036/2023), Εξωδικαστικός Μηχανισμός – αν και παρέχει λύσεις, δεν καλύπτει το εύρος των αναγκών:
- Μόλις το 4,4% των συνολικών οφειλών βρίσκεται σε ενεργή ρύθμιση.
- Η κατανομή ευνοεί τις μικρές οφειλές (500€–10.000€), ενώ οι μεγάλες (>100.000€) μένουν εκτός ουσιαστικής λύσης.
- Η διαδικασία του Εξωδικαστικού, αν και θετική σε επίπεδο αρχής και έχοντας εντάξει αρκετές επιχειρήσεις και ιδιώτες στο θεσμικό του πλαίσιο, δεν αρκεί από μόνη της.

Η αγορά στέλνει σαφές μήνυμα: Χρειάζεται μια πιο ολιστική, λειτουργική και κοινωνικά δίκαιη προσέγγιση.

Ποιο θα μπορούσε να είναι το Πλαίσιο της Στρατηγικής Εξισορρόπησης;
Μα, μια Νέα Ρύθμιση 120 Δόσεων ως Μοντέλο Μετάβασης.

Με γνώμονα τα παραπάνω, η εισαγωγή μιας γενικής ρύθμισης 120 δόσεων, προσαρμοσμένης στις σύγχρονες ανάγκες της αγοράς, μπορεί να αποτελέσει τον πυρήνα μιας νέας στρατηγικής.

Η πρόταση θα πρέπει να περιλαμβάνει:

- Ενιαία ρύθμιση για παλαιά και νέα χρέη, χωρίς διακρίσεις προέλευσης.
- Μείωση επιτοκίων υπερημερίας σε ρεαλιστικά επίπεδα.
- Ειδικές πρόνοιες για ευάλωτες ομάδες: χαμηλόμισθοι, επαγγελματίες, αγρότες, θύματα φυσικών καταστροφών.
- Ενσωμάτωση B2B ρυθμίσεων για ενίσχυση της ρευστότητας στην αγορά.
- Δικαίωμα επανένταξης για χαμένες ρυθμίσεις με απλούστερους όρους.
- Σύνδεση της συμμόρφωσης με θετικά κίνητρα (bonus scheme): άρση κατασχέσεων, διευκολύνσεις σε πωλήσεις ακινήτων, φορολογικά κίνητρα.

Η νέα αυτή ρύθμιση πρέπει να πλαισιώνεται από διαφανείς όρους, σαφές πλαίσιο αξιολόγησης και στοχευμένη υποστήριξη σε πραγματικούς πληττόμενους.

Ποιος θα είναι ο Ρόλος της Πολιτείας;

Αυτή τη στιγμή υπάρχει μπροστά μας μια σημαντική ευκαιρία για τη φορολογική διοίκηση: να αναδείξει τη φορολογική συμμόρφωση όχι ως καταναγκαστικό μηχανισμό, αλλά ως εργαλείο κοινωνικής δικαιοσύνης και οικονομικής βιωσιμότητας.

Η στρατηγική αυτή δεν είναι απλώς τεχνικό ζήτημα – είναι φιλοσοφική επιλογή πολιτικής:

- Επιλέγουμε να στηρίζουμε τις επιχειρήσεις και τους πολίτες που θέλουν να συμμορφωθούν.
- Δημιουργούμε περιβάλλον σταθερότητας, προβλεψιμότητας και εμπιστοσύνης.
- Μετατρέπουμε το χρέος από βάρος σε ευκαιρία ανασυγκρότησης.

Πού μπορεί να οδηγήσει όλο αυτό; Μα, σε μια Νέα Σχέση Πολίτη-Κράτους.

Η διαχείριση των οφειλών δεν είναι μόνο οικονομική διαδικασία – είναι δείκτης της ποιότητας του κοινωνικού συμβολαίου μεταξύ κράτους και πολίτη.

Η Ελλάδα μπορεί να σταθεί πρωτοπόρος, εφόσον υιοθετήσει μια πολιτική που θα ισορροπεί:

- Τη δικαιοσύνη και την αυστηρότητα.
- Την ευελιξία και τη στήριξη.
- Την είσπραξη με την ανάπτυξη.

Η πρόκληση είναι μεγάλη, αλλά η ευκαιρία ακόμη μεγαλύτερη.



Π.Α.Ε.Λ.Ο.
ΠΑΝΕΛΛΗΝΙΑ ΕΝΩΣΗ ΛΟΓΙΣΤΩΝ
ΟΙΚΟΝΟΜΟΛΟΓΩΝ

ECONOMIC REVIEWS AND ANALYSIS

Εκπομπές & Εκδηλώσεις

➤ Οι νέοι τρόποι έλεγχου της ΑΑΔΕ τους θερινούς μήνες !!!

Αξίζει να παρακολουθήσουμε το απόσπασμα της εκπομπής όπου γίνεται η σχετική αναφορά και ανάλυση !!

Μας ενημερώνει η Πρόεδρος της Φορολογικής Επιμεταρρωσης Βάλια Χριστακοπούλου
https://m.youtube.com/watch?v=v0-U8Hv6UIU&fbclid=Iw0xDSwKxk3tleHRuA2FibQixMQABHkVwAQ1MJfN8tsLAj0GQRWZ66ipk_3qgIfaNJ72D0-FgV0rNYrGpRYTYXmv_h_aem_vfYbm5r5k1PMhbwifmCTzA

➤ Στο Δελτίο Ειδήσεων του Action 24 η εκπρόσωπος Τύπου της Πάελο Μαρία Σκοταδη μας ενημέρωσε για τους νέους τρόπους που θα εφαρμώσει η ΑΑΔΕ για να ελέγχει τις τουριστικές περιοχές

Η Πάελο ευχαριστεί το Action 24 για την φιλοξενία !!

<https://www.facebook.com/share/v/18pML1ZVBT?mibextid=wwXlfr>

➤ Στην εκπομπή Action Τώρα του Σταθμού Action 24 που παρουσιάζουν ο Νίκος Υποφάντης και η Ντορα Κουτροκοπη ήταν καλεσμένη η εκπρόσωπος τύπου της Πάελο κα Σκοταδη η οποία μας ενημέρωσε για την νέα απόφαση της ΑΑΔΕ για το τρόπο καταλογισμού προστίμων και το τι θα ισχύσει και με ποια διαδικασία για την επιβολή των αυτοτελών προστίμων με την αυτοματοποιημένη διαδικασία επιβολής !!!

Η Πάελο ευχαριστεί θερμά τον Νίκο Υποφάντη για την πρόσκληση

Η Πάελο με την ευκαιρία υπενθυμίζει την πάγια θέση της για την κατάργηση των αυτοτελών προστίμων, και την αντικατάσταση τους από άλλη διαδικασία συμμόρφωσης παρόμοια με την ισχύουσα στο Γεμ (στην υποβολή ετήσιων χρηματοοικονομικών καταστάσεων) για την οποία και έχει υποβληθεί πρόταση της στους αρμόδιους φορείς

https://m.youtube.com/watch?v=DQbl6qdgP8&pp=0gcJCd9Ao7VqN5iD&fbclid=Iw0xDSwKxLaFleHRuA2FibQixMQABHomyncVJN-Z6gvMg4uUdevo2b1CwFKuvxdqITdf4Jhfe1-BdSde0TUgKpp_aem_dtrB3xUbEnxXFG-B_L2YA

➤ Ο Παναγιώτης Ραγγος εκπροσώπησε την ΠΑΕΛΟ στην εκδήλωση του ΕΕΑ

➤ Επισκεφθήκαμε τον υπεύθυνο σύμβουλο ψηφιακών συναλλαγών της Πάελο Νίκο Σπυροπούλο στην εκθεση Retail Tech Expo στο Ζάππειο και μας ενημέρωσε για τις νέες εφαρμογές της τεχνολογίας για την ηλεκτρονική τιμολόγηση και διακίνηση !!

Και φυσικά συζητήσαμε και για την δωρεάν εκδήλωση ενημέρωσης που διοργανώνει η Πάελο στις 12/6/2025 στις 6.30 το απόγευμα στην Αίθουσα Ερμής του ΕΒΕΑ

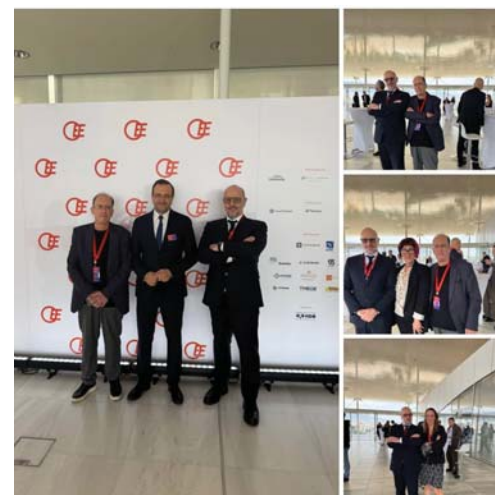
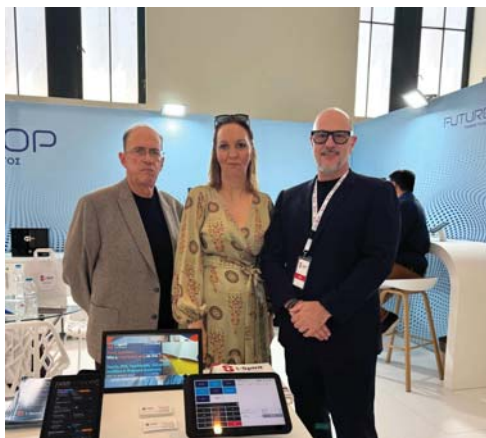

➤ Ο Πρόεδρος της ΠΑΕΛΟ παρακολούθησε το συνέδριο του ΟΕΕ μαζί με τον υπεύθυνο ψηφιακού μετασχηματισμού της ΠΑΕΛΟ κα Σπυρόπουλο και το μέλος του ΔΣ της ΠΑΕΛΟ κα Σιάθη

Ο Πρόεδρος της ΠΑΕΛΟ στην εκδήλωση του Σελπε μαζί με το μέλος του ΔΣ της ΠΑΕΛΟ Βασιλη Παναγιωτόπουλο με καλεσμένο τον υπουργό Οικονομικών κα Πιερρακάκη



ΕΚΠΟΜΠΗ 12-5-2025

Η νέα μας ζωντανή εκπομπή στο youtube στο κανάλι της ΠΑΕΛΟ.

Επανήλθαμε μετά τις γιορτές του Πάσχα και βέβαια μετά τις υποχρεώσεις του 1ου κύματος με τις φορολογικές δηλώσεις του Απριλίου.

Το βασικό μας θέμα:

- ΦΠΑ κάθε μήνα – Νέα απόφαση της ΑΑΔΕ! Ποιοι χάνουν την τριμηνιαία δήλωση;
- Βέβαια κάναμε αναφορά και για το που βρισκόμαστε με τις φορολογικές δηλώσεις.
- Τέλος αναφερθήκαμε και στην πλατφόρμα επιδότησης του ρεύματος για τις επιχειρήσεις που άνοιξε σήμερα στην σελίδα :

<https://power4business.deddie.gr/>



ΠΑ.Ε.Λ.Ο.
ΠΑΝΕΛΛΗΝΙΑ ΕΝΩΣΗ ΛΟΓΙΣΤΩΝ
ΟΙΚΟΝΟΜΟΛΟΓΩΝ

ECONOMIC REVIEWS AND ANALYSIS

POLITICAL

ΤΕΤΑΡΤΗ 14 ΜΑΪΟΥ 2025

24

ΣΥΝΕΝΤΕΥΞΗ



στον
Λουκά
Γεωργιάδη
lukas1972@gmail.com

Οι θετικές επιδόσεις της ελληνικής οικονομίας αναμένεται να δώσουν νέα ώθηση στον τζίρο του λιανεμπορίου φέτος, ενώ την ίδια στιγμή η αγορά «υποφέρει» από την έλλειψη εργατικών χεριών και κυρίως εξειδικευμένων στελεχών.

Τα παραπάνω δηλώνει σε συνέντευξη του στην «Ρ» ο Αντώνης Ζαΐρης, καθηγητής Διοίκησης Επιχειρήσεων, εκτελεστικός αντιπρόεδρος του Συνδέσμου Επιχειρήσεων Λιανικής Πωλήσεως Ελλάδος (ΣΕΛΠΕ) και μέλος της Ένωσης Αμερικάνων Οικονομολόγων (ΑΕΑ), ο οποίος καταθέτει τις απόψεις του σχετικά με την πορεία της ελληνικής οικονομίας, τις προοπτικές του λιανεμπορίου, το πρόβλημα της ακρίβειας, αλλά και την επιβολή δασμών από τις Ηνωμένες Πολιτείες Αμερικής.

Ποιες είναι οι προβλέψεις σας για την αγορά της λιανικής για το 2025 και ποιοι οι παράγοντες που θα παίξουν καθοριστικό ρόλο στην αύξηση του τζίρου;

Ο τζίρος της λιανικής πέραν ανήλθε στα 71,5 δισ. από 69,8 δισ. ευρώ το 2023 με σημαντική συμβολή των κλάδων τροφίμων, προϊόντων τεχνολογίας και μόδας. Αν εξαιρεθούν τα μηχανοκίνητα οχήματα, τρόφιμα και καύσιμα, τότε αυτός προσεγγίζει τα 30 δισ. ευρώ ετησίως. Οι προβλέψεις για το 2025 είναι εξαιρετικά ενθαρρυντικές και αναμένεται αύξηση 5%, σύμφωνα με τα στοιχεία του α' διμήνου. Παράγοντες αύξησης του τζίρου είναι οι αυτοματοποιημένες λύσεις στα φυσικά καταστήματα (πχ. έξυπνα ράφια, self checkouts, ευρεία χρήση εφαρμογών AI), η αύξηση του ηλεκτρονικού εμπόρου και η επιλογή από τους καταναλωτές εμπειρικού omni channel και augmented reality, αλλά και οι βιώσιμες πρακτικές, όπως η χρήση ανακυκλωμένου υλικού, υιοθέτηση κυκλικής οικονομίας κ.ά. Επιπλέον, οι ανέσφαρες πληρωμές και τα «ψηφιακά πορτοφόλια» διεκδικούν σημαντικό ρόλο στις συναλλαγές αυξάνοντας τον τζίρο, ενώ καθοριστικό παράγοντα αποτελούν και οι μεταμορφώσεις στο προφίλ των καταναλωτών, ιδιαίτερως δε στις γενιές Z και millennials, που αποτελούν τους καταναλωτές του μέλλοντος.

Πώς αντιμετωπίζετε ως σύνδεσμος το πρόβλημα έλλειψης προσωπικού στην αγορά της λιανικής;

Το πρόβλημα έλλειψης στελεχών υψηλών, μεσαίων και χαμηλών δεξιοτήτων έχει δυσμενείς επιπτώσεις τόσο στην παραγωγικότητα όσο και στην παραγωγή πλούτου. Στα 2,9 εκατομμύρια εργαζομένων μισθωτής εργασίας, οι κενές θέσεις αντιπροσωπεύουν ποσοστό 0,5-1% ανά τρίμηνο, με τα πρωτεία να ανήκουν στους κλάδους της λιανικής και του τουρισμού. Η αντιμετώπιση του κρίσιμου ζητήματος έλλειψης προσωπικού είναι συνάρτηση ανάγκης και μελέτης του φαινομένου που, μεταξύ άλλων, σχετίζεται με τη διασύνδεση των εκπαιδευτικών ιδρυμάτων με τις πραγματικές ανάγκες της αγοράς εργασίας, με την ενσωμάτωση νέων τεχνολογιών και σύγχρονων συστημάτων τεχνικής νοσησύνης από την πλευρά των επιχειρήσεων αλλά και την εκπαίδευση του προσωπικού, προκειμένου να γίνουν αντιληπτές η αξία και η σπουδαία συνεισφορά του επιχειρείν στην κοινωνία και στην οικονομία. Επιπλέον, σημαντικός είναι ο ρόλος του «μονοπατιού διαδρομής» (career path) στην επαγγελματική ανέλιξη των στελεχών μιας επιχείρησης.



Ποιες είναι οι προβλέψεις σας για την πορεία της ελληνικής οικονομίας;

Είναι αλήθεια ότι οι μακροοικονομικοί δείκτες όπως ο ρυθμός ανάπτυξης, ο πληθωρισμός, τα επίπεδα ανεργίας και οι δημοσιονομικές επιδόσεις πηγαίνουν αρκετά καλά. Επίμαχα σημεία που πρέπει να εστιάσει η κυβέρνηση και χρήζουν ιδιαίτερης προσοχής είναι το επενδυτικό κενό, αφού οι επενδύσεις από το 12% ανήλθαν στο 16% του ΑΕΠ, αλλά υπολείπονται του μέσου όρου της Ευρωπαϊκής Ένωσης που ανέρχεται στο 21%. Επιπλέον, υπάρχει και το εμπορικό έλλειμμα που το α' τρίμηνο του 2025 ανήλθε στα 8,29 δισ. ευρώ με αύξηση 2,3% σε σχέση με το 2024, κάτι που οφείλεται στη μείωση των εξαγωγών. Οι απαιτούμενες διαρθρωτικές μεταρρυθμίσεις στην αγορά εργασίας θα επηρεάσουν την παραγωγικότητα και ανταγωνιστικότητα της οικονομίας, η δε συνέχιση άσκησης υπεύθυνης και συνετής δημοσιονομικής πολιτικής για διατήρηση των πρωτογενών πλεονασμάτων θα βοηθήσει σημαντικά στην εξυπηρέτηση του δημοσίου χρέους που αναμένεται να μειωθεί περαιτέρω ως ποσοστό του ΑΕΠ λόγω των υψηλών ρυθμών ανάπτυξης.

Τι πιστεύετε σχετικά με το μείζον πρόβλημα της ακρίβειας που απασχολεί έντονα τα νοικοκυριά, αλλά και τις επιχειρήσεις;

Πιστεύω ότι η άνοδος των τιμών και η ακρίβεια θα απασχολούν την οικονομία για αρκετό χρονικό διάστημα, καθώς πολλά από τα διεθνώς εμπορεύσιμα προϊόντα όπως, πχ. σιτάρι, καλαμπόκι, σόγια, λάδι, κακάο είναι αφενός εκτεθειμένα στις διαρκώς εντεινόμενες μεταβολές της θερμοκρασίας του πλανήτη και αφετέρου είναι ανελαστι-

κά, δηλαδή απολύτως απαραίτητα στο καλάθι των καταναλωτών και ως εκ τούτου η ζήτηση παραμένει σχεδόν αμείωτη, με αποτέλεσμα να μην πέφτουν οι τιμές. Ως εκ τούτου λοιπόν, στην περίπτωση των εισαγόμενων προϊόντων η δυνατότητα των κυβερνήσεων να απομειώσουν τις τιμές είναι εξαιρετικά περιορισμένη. Εδώ πρέπει να υπογραμμιστεί ότι ο καταναλωτής έχει τη δύναμη να είναι κυρίαρχος, καθώς έχει εναλλακτικές λύσεις επιλογής προϊόντων, σύμφωνα με την αγοραστική του δύναμη. Το μόνο που χρειάζεται είναι να αφιερώσει χρόνο, να αξιολογήσει, να συγκρίνει και τελικά να αγοράσει...

Οι προτεινόμενοι από τον πρόεδρο των ΗΠΑ δασμοί θα επηρεάσουν την ευρωπαϊκή και κατά συνέπεια την ελληνική οικονομία;

Ζούμε σε ένα κλίμα γεωπολιτικής αβεβαιότητας, ανασφάλειας, ασυναρτησίας και έλλειψης εμπιστοσύνης, δεν υπάρχουν σταθερές και αυτό από μόνο του είναι αρνητικό, αφού οι εμπορικές αποφάσεις λαμβάνονται με όρους ισχύος και όχι διεθνούς ανταγωνισμού, όπως επιτάσσουν οι κανόνες του παγκόσμιου εμπόρου. Σε κάθε περίπτωση, οι επιπτώσεις στη χώρα μας θα είναι δευτερεύουσες, αφού το 60% περίπου των εξαγωγών της Ελλάδας γίνονται στην Ευρωπαϊκή Ένωση και η απευθείας εξάρτησή μας από τις ΗΠΑ είναι περιορισμένη. Βεβαίως η χώρα μας ίσως επηρεαστεί από το γενικότερο κλίμα, πχ. στην καθυστέρηση υλοποίησης ώριμων επενδυτικών σχεδίων ή στις εμπορικές συναλλαγές της με χώρες-πελάτες που ίσως γίνουν φτωχότεροι. Ωστόσο, σε πρώτη ανάγνωση η ύφεση και οι πληθωριστικές πιέσεις είναι αναμενόμενες.

ΑΝΤΩΝΗΣ ΖΑΪΡΗΣ

Καθηγητής Διοίκησης Επιχειρήσεων, εκτελεστικός αντιπρόεδρος ΣΕΛΠΕ, μέλος της Ένωσης Αμερικάνων Οικονομολόγων



ΠΑ.Ε.Λ.Ο.
ΠΑΝΕΛΛΗΝΙΑ ΕΝΩΣΗ ΛΟΓΙΣΤΩΝ
ΟΙΚΟΝΟΜΟΛΟΓΩΝ



BUDGET ΚΑΙ CASH FLOW: ΑΠΟ ΤΗ ΘΕΩΡΙΑ ΣΤΗΝ ΕΠΙΧΕΙΡΗΜΑΤΙΚΗ ΕΠΙΒΙΩΣΗ

ΚΟΡΙΝΑ ΔΙΟΝΕΛΛΗ
ΔΙΟΙΚΗΤΙΚΗ ΔΙΕΥΘΥΝΤΡΙΑ ACIS CONSULTING

Εισαγωγή

Οι μικρομεσαίες επιχειρήσεις στην Ελλάδα συχνά λειτουργούν με το ένστικτο, την εμπειρία και την καθημερινή επιβίωση. Όμως η επιτυχία σήμερα δεν εξαρτάται μόνο από την καλή θέληση και την εργατικότητα. Εξαρτάται από τη γνώση – και ειδικά από τη γνώση των οικονομικών εργαλείων όπως το budget και το cash flow. Σε αυτό το άρθρο εξηγούμε τι σημαίνουν στην πράξη, πώς εφαρμόζονται και πώς μπορούν να βοηθήσουν κάθε επιχείρηση να σταθεί στα πόδια της

A. Τι σημαίνει εφαρμόζω το budget

Το budget είναι ο ετήσιος ή μηνιαίος προϋπολογισμός της επιχείρησης. Δεν είναι απλώς μια εκτίμηση. Είναι ένα εργαλείο που σου λέει πού πας και πού πρέπει να πας.

- Θέτεις στόχους για έσοδα και έξοδα
- Καταγράφεις πόσα αναμένεις να εισπράξεις και να πληρώσεις
- Παρακολουθείς τι πραγματικά συνέβη και αναπροσαρμόζεις

Με το budget, βλέπεις αν μπορείς να δώσεις αυξήσεις, να επενδύσεις ή να περιορίσεις σταπάλες.

B. Τι σημαίνει “τρέχω το cash flow”

Το cash flow είναι η παρακολούθηση της ρευστότητας: τι χρήματα μπαίνουν και τι βγαίνουν.

- Ξέρεις κάθε εβδομάδα αν θα έχεις χρήματα για υποχρεώσεις
- Ρυθμίζεις πληρωμές και εισπράξεις με στρατηγική
- Δεν μένεις χωρίς ταμειακό απόθεμα

Το cash flow δεν δείχνει μόνο αν έχεις κέρδη – δείχνει αν θα επιβιώσεις τον επόμενο μήνα.

Γ. Είναι επικτό σε μικρές επιχειρήσεις;

Απολύτως. Δεν χρειάζεται ERP ή οικονομικός διευθυντής.

- Μπορεί να ξεκινήσει με ένα απλό αρχείο Excel
 - Χρειάζεται 1 ώρα την εβδομάδα
 - Μπορεί να γίνει με τη βοήθεια του λογιστή ή συμβούλου
- Είναι θέμα πειθαρχίας και συνήθειας – όχι τεχνολογίας.

Δ. Τι κερδίζεις;

- Ξέρεις πού πάνε τα λεφτά
- Έχεις λιγότερο άγχος στις πληρωμές
- Παίρνεις αποφάσεις βάσει στοιχείων
- Προλαβαίνεις προβλήματα πριν διογκωθούν
- Μπορείς να σχεδιάσεις με αυτοπεποίθηση

Επίλογος

Σήμερα, το να κάνεις σωστά budget και να παρακολουθείς το cash flow δεν είναι πολυτέλεια. Είναι προϋπόθεση για να αντέξεις στις πιέσεις της αγοράς. Η μικρομεσαία επιχείρηση που λειτουργεί με σχέδιο και επίγνωση, έχει περισσότερες πιθανότητες να μείνει ζωντανή – και να αναπτυχθεί.





ΠΑ.Ε.Λ.Ο.
ΠΑΝΕΛΛΗΝΙΑ ΕΝΩΣΗ ΛΟΓΙΣΤΩΝ
ΟΙΚΟΝΟΜΟΛΟΓΩΝ

ECONOMIC REVIEWS AND ANALYSIS

ΣΤΑΣΕΙΣ ΖΩΗΣ ΚΑΙ ΑΝΤΙΛΗΨΕΙΣ ΠΟΥ ΚΑΝΟΥΝ ΤΟΝ MANAGER, ΕΝΑ ΜΙΚΡΟ ΗΓΕΤΗ! (ΜΕΡΟΣ ΤΕΤΑΡΤΟ)



ΔΟΥΚΕΡΗΣ ΑΝΑΣΤΑΣΙΟΣ
ΛΟΓΙΣΤΗΣ-ΦΟΡΟΤΕΧΝΙΚΟΣ Α' ΤΑΞΗΣ
ΣΥΜΒΟΥΛΟΣ ΕΠΙΧΕΙΡΗΣΕΩΝ-ΙΔΙΩΤΩΝ
ΔΙΑΧΕΙΡΙΣΤΗΣ ΤΟΥ ΟΙΚΟΝΟΜΙΚΟΥ SITE TAXVOICE.GR
ΑΝΤΙΠΡΟΕΔΡΟΣ ΠΑΕΛΟ

10 συμβουλές, βγαλμένες από την ζωή, την εμπειρία, την εκπαίδευση, αλλά και τη βιβλιογραφία, που θεωρώ πως πρέπει να διαβάσουν όλοι όσοι θέλουν να ασχοληθούν με τον μαγικό κόσμο της διοίκησης!

1. Η απογοήτευση που νιώθουν οι άνθρωποι σε πολλές πτυχές της ζωής τους, τους φρενάρει, τους ρίχνει ψυχολογικά και δεν τους βοηθάει ποτέ να είναι αποδοτικοί. Όταν ο άλλος κάνει λάθος, μην τον στήνεις στον τοίχο. Δώσε του κουράγιο και δημιούργησε του την αίσθηση ότι το λάθος αυτό, διορθώνεται εύκολα.

2. Οι σύγχρονοι ρυθμοί δουλειάς είναι άκρως απαιτητικοί, έντονοι και πολλές φορές ψυχοφθόροι. Ποτέ ένας προϊστάμενος, δεν θα καταφέρει πολλά πράγματα, αν δεν φροντίσει να διαμορφώσει τις κατάλληλες συνθήκες, ώστε οι συνεργάτες του να αισθάνονται όσο το δυνατόν πιο ευχάριστα με αυτό που κάνουν.

3. Καταρτίστε σχέδια διαχείρισης κρίσεων, βασισμένα σε συγκεκριμένα σενάρια και δουλέψτε μεθοδικά πάνω σε αυτά. Με αυτή την στρατηγική θα είστε πάντα ένα βήμα μπροστά, αλλά και όσο το δυνατόν πιο προετοιμασμένοι, για τις όποιες δύσκολες και απρόβλεπτες εξελίξεις.

4. Χτίστε μακροχρόνιες και βιώσιμες σχέσεις εμπιστοσύνης με την ομάδα και τους συνεργάτες σας.

5. Δώστε προστιθέμενη αξία σε ότι καταπιάνεστε με επίκεντρο αναφοράς τον άνθρωπο και δευτερευόντως τις δομές και τις διαδικασίες.

6. Παρακινήστε τους ανθρώπους όχι με βάση το τι έχετε εσείς στο μυαλό σας ως επωφελές για αυτούς, αλλά με βάση τι πραγματικά αυτοί έχουν ανάγκη, αφού πρώτα βεβαιωθείτε ότι γνωρίζετε τις πραγματικές τους ανάγκες.

7. Οργανώστε δομές και διαδικασίες με δημοκρατικό τρόπο, δίνοντας έμφαση, τόσο στην αποδοτικότητα και την αποτελεσματικότητα, αλλά και στις ιδιαιτερότητες που προκύπτουν από τους ανθρώπους που συνεργάζεστε.

8. Διευθύνετε με μαεστρία, έχοντας πάντα στο πίσω μέρος του μυαλού σας, ότι «ουδέν μονιμότερο του προσωρινού».

9. Δημιουργήστε ένα αξιολογικό σύστημα ελέγχου, βασισμένο τόσο σε ποιοτικά, όσο και σε ποσοτικά και τεχνολογικά δεδομένα, με την προϋπόθεση ότι θα το τεστάρετε σε συνεχή βάση, κάνοντας όταν και όποτε απαιτείται και τις απαραίτητες προσαρμογές.

10. Προγραμματίστε το αύριο σε βραχυπρόθεσμο, μεσοπρόθεσμο και μακροπρόθεσμο ορίζοντα, λαμβάνοντας σοβαρά υπόψη το εσωτερικό και εξωτερικό περιβάλλον και αξιοποιώντας πάντα με βέλτιστο τρόπο τη σύγχρονη τεχνολογία.





ΠΑ.Ε.Λ.Ο.
ΠΑΝΕΛΛΗΝΙΑ ΕΝΩΣΗ ΛΟΓΙΣΤΩΝ
ΟΙΚΟΝΟΜΟΛΟΓΩΝ



Η ΤΕΧΝΟΛΟΓΙΑ ΣΤΗΝ ΥΠΗΡΕΣΙΑ ΤΗΣ ΦΟΡΟΛΟΓΙΚΗΣ ΔΙΑΦΑΝΕΙΑΣ: ΤΟ ΕΠΙΧΕΙΡΗΣΙΑΚΟ ΣΧΕΔΙΟ ΤΗΣ ΑΑΔΕ ΓΙΑ ΤΟ 2025

ΒΑΛΙΑ ΧΡΙΣΤΑΚΟΠΟΥΛΟΥ
ΠΡΟΕΔΡΟΣ ΦΟΡΟΛΟΓΙΚΗΣ ΕΠΙΘΕΩΡΗΣΗΣ

Η φοροδιαφυγή αποτελεί διαχρονικά ένα από τα πιο σοβαρά προβλήματα της ελληνικής οικονομίας, επηρεάζοντας την κοινωνική δικαιοσύνη και περιορίζοντας τους πόρους για τη χρηματοδότηση βασικών υπηρεσιών. Στο πλαίσιο αυτό, η Ανεξάρτητη Αρχή Δημοσίων Εσόδων (ΑΑΔΕ) επιχειρεί να αναβαθμίσει τα εργαλεία της και να ενισχύσει την αποτελεσματικότητα των ελέγχων, αξιοποιώντας σύγχρονες τεχνολογίες. Το Επιχειρησιακό Σχέδιο της ΑΑΔΕ για το 2025 αποτελεί μια φιλόδοξη προσπάθεια να ενταθεί η μάχη κατά της φοροδιαφυγής, με στοχευμένους ελέγχους, χρήση ψηφιακών εργαλείων και διεύρυνση της εποπτείας σε νέες μορφές οικονομικής δραστηριότητας.

Σύμφωνα με το σχέδιο, προβλέπεται η διενέργεια 184.000 ελέγχων μέσα στο 2025. Οι έλεγχοι θα επικεντρωθούν σε περιοχές και κλάδους που θεωρούνται υψηλού κινδύνου για φοροδιαφυγή, όπως ο τουρισμός, η εστίαση, τα καύσιμα και οι υπηρεσίες πολυτελείας. Η ΑΑΔΕ στοχεύει στη βελτίωση της αποτελεσματικότητας μέσω τεχνολογικών καινοτομιών. Για παράδειγμα, η χρήση drones και GPS θα επιτρέψει τον έλεγχο σε παραλίες, μαρίνες, τουριστικά σκάφη και παραθαλάσσιες περιοχές, περιορίζοντας τα φαινόμενα «μυύρης» οικονομίας σε δύσκολα προσβάσιμους χώρους.

Παράλληλα, οι αλγόριθμοι τεχνητής νοημοσύνης θα αναλύουν δεδομένα από πολλαπλές πηγές – δηλωθέντα εισοδήματα, τραπεζικές κινήσεις, πληρωμές με κάρτες – εντοπίζοντας ασυνέπειες που υποδηλώνουν πιθανή φοροδιαφυγή. Η εφαρμογή "ΕΛΕΓΧΟΣlive" ενισχύεται, ώστε οι έλεγχοι να πραγματοποιούνται επιτόπου και σε πραγματικό χρόνο, χωρίς χρονοβόρες διαδικασίες.

Στο επίκεντρο του ενδιαφέροντος βρίσκονται και νέες μορφές εισοδήματος, όπως αυτές που προκύπτουν από τη δραστηριότητα των influencers στα μέσα κοινωνικής δικτύωσης. Περίπου 20 γνωστοί influencers έχουν μπει στο μικροσκόπιο της ΑΑΔΕ, καθώς εμφανίζονται να εισπράττουν έως και 10.000 ευρώ ανά ανάρτηση, ενώ δηλώνουν ετήσια εισοδήματα που κυμαίνονται μόλις μεταξύ 10.000 και 30.000 ευρώ. Η ΑΑΔΕ αξιοποιεί αλγόριθμους για την παρακολούθηση των ψηφιακών τους αποτυπωμάτων, συγκρίνοντας το lifestyle που προβάλλουν, τις διαφημιστικές συνεργασίες και τις δαπάνες τους με τα δηλωθέντα εισοδήματα. Η διασταύρωση των στοιχείων με τις κινήσεις τραπεζικών λογαριασμών και τις πληρωμές με κάρτες ενισχύει την ακρίβεια των ελέγχων.

Σημαντικό είναι να τονιστεί ότι οι συνέπειες για όσους εντοπίζονται με αδήλωτα εισοδήματα είναι αυστηρές: επιβάλλεται φόρος 33% στα μη δηλωθέντα ποσά, πρόστιμο 50% επί του φόρου, καθώς και προσαυξήσεις για καθυστερήσεις. Ένα αδήλωτο εισόδημα 100.000 ευρώ μπορεί τελικά να κοστίζει πάνω από 180.000 ευρώ σε συνολικές επιβαρύνσεις.

Η χρήση της τεχνολογίας στη φορολογική διοίκηση έχει σαφή οφέλη. Επιτρέπει την κάλυψη γεωγραφικών περιοχών που μέχρι πρότινος ήταν δύσκολα προσβάσιμες, μειώνει το περιθώριο για ανθρωπίνα λάθη, εξασφαλίζει διαφάνεια και αντικειμενικότητα, και αυξάνει τις πιθανότητες εντοπισμού φοροδιαφυγής. Το ζητούμενο είναι η σωστή ισορροπία: η τεχνολογία να λειτουργεί ως εργαλείο ενίσχυσης της φορολογικής δικαιοσύνης, χωρίς να δημιουργεί υπέρμετρη πίεση σε μικρομεσαίους επαγγελματίες ή να μετατρέπει την καθημερινότητα σε πεδίο συνεχούς παρακολούθησης.



Τελικός στόχος πρέπει να είναι η ενίσχυση της φορολογικής συνείδησης: οι πολίτες να αισθάνονται ότι η συμμόρφωση είναι δίκαιη και ότι το φορολογικό σύστημα λειτουργεί υπέρ της κοινωνίας. Η χρήση προηγμένων τεχνολογιών, όπως drones, τεχνητή νοημοσύνη και άμεσοι έλεγχοι, δεν είναι αυτοσκοπός. Είναι το μέσο για μια πιο αποτελεσματική, δίκαιη και διαφανή φορολογική διοίκηση.

Η ΑΑΔΕ, με το σχέδιο δράσης για το 2025, δείχνει ότι προσαρμόζεται στις εξελίξεις της ψηφιακής οικονομίας και ενισχύει τις δυνατότητές της στην καταπολέμηση της φοροδιαφυγής. Το στοίχημα είναι μεγάλο, αλλά τα πρώτα βήματα δείχνουν πως η τεχνολογία μπορεί να είναι σύμμαχος σε αυτόν τον δύσκολο δρόμο.



ΠΑ.Ε.Λ.Ο.
ΠΑΝΕΛΛΗΝΙΑ ΕΝΩΣΗ ΛΟΓΙΣΤΩΝ
ΟΙΚΟΝΟΜΟΛΟΓΩΝ

ECONOMIC REVIEWS AND ANALYSIS

ΣΥΝΤΑΞΙΟΔΟΤΗΣΗ ΜΕ ΑΝΗΛΙΚΟ ΤΕΚΝΟ



ΣΚΟΤΑΔΗ Δ.Ι. ΜΑΡΙΑ
ΟΙΚΟΝΟΜΟΛΟΓΟΣ-ΛΟΓΙΣΤΡΙΑ, ΦΟΡΟΤΕΧΝΙΚΟΣ Α ΤΑΞΗΣ
ΕΓΓΕΚΡΙΜΕΝΗ ΕΜΠΕΙΡΟΓΝΩΜΩΝ ΑΠΟ ΤΗΝ ΕΙΔΙΚΗ ΓΡΑΜΜΑΤΕΙΑ
ΔΙΑΧΕΙΡΙΣΗΣ ΙΔΙΩΤΙΚΟΥ ΧΡΕΟΥΣ
ΝΟΜΙΜΗ ΕΚΠΡΟΣΩΠΟΣ ΤΟΥ TAXISKEP.GR

Σε μια εποχή συνεχών μεταρρυθμίσεων και νομοθετικών παρεμβάσεων, η αναζήτηση της συνταξιοδοτικής ασφάλειας για μητέρες με ανήλικο τέκνο αποτελεί κρίσιμο ζήτημα, όχι μόνο για την καθημερινή οικονομική επιβίωση, αλλά και για τον μακροπρόθεσμο προγραμματισμό μιας οικογένειας.

Αν και πολλές από τις ευνοϊκές ρυθμίσεις περιορίστηκαν ή καταργήθηκαν σταδιακά έως το 2022, το 2025 εξακολουθούν να υπάρχουν ειδικές περιπτώσεις γυναικών που, εφόσον πληρούν τις προϋποθέσεις, μπορούν να θεμελιώσουν δικαίωμα σύνταξης ή να αξιοποιήσουν μεταβατικές διατάξεις. Γι' αυτό και το μήνυμα του παρόντος άρθρου είναι σαφές: να μην χάνουν την ελπίδα τους οι εργαζόμενες γυναίκες, ακόμη και σήμερα υπάρχουν δυνατότητες, αρκεί να εξεταστούν σωστά και εγκαίρως.

Η δυνατότητα πρόωρης συνταξιοδότησης με ανήλικο τέκνο αφορά συγκεκριμένες ομάδες εργαζομένων που είχαν θεμελιώσει δικαίωμα μέχρι ένα συγκεκριμένο έτος, συνήθως έως το 2012, και υπό την προϋπόθεση συμπλήρωσης 5.500 ημερών ασφάλισης και ηλικίας που κυμαινόνταν ανάλογα με το έτος και το ασφαλιστικό ταμείο. Όμως, με τις σταδιακές αυξήσεις στα όρια ηλικίας και τις αλλαγές που επέφερε ο Ν. 4336/2015, οι ευνοϊκές αυτές ρυθμίσεις περιορίστηκαν δραστικά.

Ωστόσο, η μητέρα με ανήλικο τέκνο εξακολουθεί να είναι μια ειδική περίπτωση που μπορεί υπό αυστηρές προϋποθέσεις να θεμελιώσει νωρίτερα δικαίωμα. Σε αυτό συντελεί ο συνυπολογισμός πλασματικών ετών (σπουδές, τέκνα, στρατός για άνδρες κ.λπ.), τα οποία μπορούν να επισπεύσουν την έξοδο. Οι μητέρες σε ΙΚΑ, Δημόσιο ή πρώην Ειδικά Ταμεία πρέπει να δώσουν ιδιαίτερη προσοχή στην ημερομηνία πρώτης ασφάλισης, την ηλικία θεμελίωσης και στο αν είχαν ανήλικο τέκνο κατά το έτος αναφοράς.

Δεν πρέπει να ξεχνάμε ότι οι συνθήκες διαφέρουν αισθητά ανά ταμείο: για παράδειγμα, στο Δημόσιο οι γυναίκες υπάλληλοι που είχαν 25ετία μέχρι το 2010 με ανήλικο, μπορούσαν να συνταξιοδοτηθούν ακόμη και στα 50. Αντίστοιχες προβλέψεις ίσχυαν και για ασφαλισμένες στο ΙΚΑ, ειδικά εφόσον υπήρχε ανήλικο το 2010 ή 2011 και είχε συμπληρωθεί η απαιτούμενη ηλικία μέχρι το 2015.

Επιπλέον, γονείς παιδιών με αναπηρία ή τρίτεκνοι-πολύτεκνοι εμπίπτουν σε άλλες ειδικές κατηγορίες πρόωρης εξόδου, βάσει ευρωπαϊκών και εθνικών διατάξεων.

Η μεγάλη παγίδα σήμερα είναι η παραπληροφόρηση και η εσφαλμένη εντύπωση ότι οι ρυθμίσεις αυτές ισχύουν «για όλους» ή ότι η ύπαρξη ανήλικου τέκνου εξασφαλίζει αυτόματα χαμηλότερα όρια. Οι ασφαλισμένοι πρέπει να είναι ιδιαίτερα προσεκτικοί, καθώς οι περισσότερες ρυθμίσεις αφορούν θεμελίωση μέχρι το 2012 και έξοδο μέχρι το 2021 ή 2022. Από εκεί και πέρα, η συνταξιοδότηση ακολουθεί τα γενικά όρια ηλικίας.

Οι γυναίκες, ειδικά όσες εργάζονται σε θέσεις ευάλωτες (σούπερ μάρκετ, καθαρίστριες, εποχιακά επαγγέλματα), πρέπει να ενημερώνονται από έμπειρους επαγγελματίες, να διασταυρώνουν στοιχεία με τον ΕΦΚΑ και να ελέγχουν σε βάθος αν υπάγονται ή όχι στις μεταβατικές διατάξεις. Μια λάθος εκτίμηση μπορεί να οδηγήσει σε απόρριψη αιτήματος ή σε σημαντική καθυστέρηση συνταξιοδότησης.

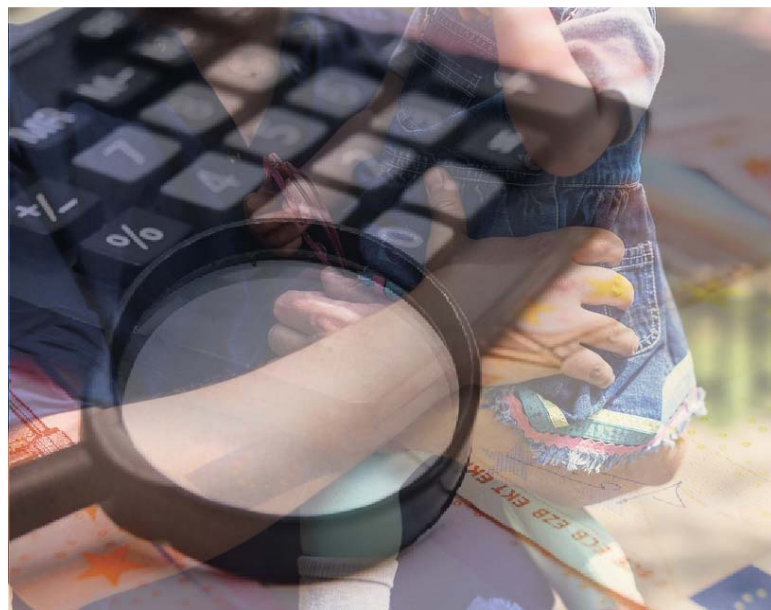

Πίνακες Ορίων Ηλικίας για Συνταξιοδότηση Μητέρων

Με 21,5 έτη έως το 2010 και ανήλικο παιδί:

- 2017: 58,5 ετών
- 2022: 67 (ή 62 με 40 έτη)

Με 22 έτη το 2011 και ανήλικο:

- 2016: 58 ετών
- 2022: 67 (ή 62 με 40 έτη)

Με 25ετία έως το 2010 και 37 έτη σύνολο:

- 2017: 57,8 ετών
- 2022: 62 και 40 έτη

Με 25ετία το 2012 και 37 έτη:

- 2017: 60,2 ετών
- 2022: 62 και 40 έτη

Γονείς με 25ετία το 2012 και ανήλικο τέκνο:

- 2015: 56,6 ετών
- 2022: 67 ετών

Βιβλιογραφικές παραπομπές

1. Σύνταξη νωρίτερα με ανήλικο τέκνο. siopi-law.gr
2. Προϋποθέσεις απονομής. efka.gov.gr
3. Συνταξιοδότηση γονέων αναπήρων τέκνων. siopi-law.gr
4. Ποιους συμφέρει η πρόωρη συνταξιοδότηση. capital.gr
5. Πότε συμφέρει η συνταξιοδότηση γονέων με ανήλικο τέκνο. dnews.gr
6. Σχόλια Διαβούλευσης. opengov.gr
7. 52002DC0737 - EL - EUR-Lex. eur-lex.europa.eu



ΠΑ.Ε.Λ.Ο.
ΠΑΝΕΛΛΗΝΙΑ ΕΝΩΣΗ ΛΟΓΙΣΤΩΝ
ΟΙΚΟΝΟΜΟΛΟΓΩΝ



ΧΡΙΣΤΙΝΑ ΒΑΤΣΙΛΑ
ΟΙΚΟΝΟΜΟΛΟΓΟΣ ΠΤΥΧΙΟΥΧΟΣ ΟΙΚΟΝ.ΕΠΙΣΤΗΜΗΣ ΟΠΑ(ΑΣΟΕΕ)
ΛΟΓΙΣΤΡΙΑ Α ΤΑΞΗΣ
MSC ΔΙΑΧΕΙΡΙΣΗ ΓΥΡΑΝΣΗΣ ΚΑΙ ΧΡΟΝΙΩΝ ΝΟΣΗΜΑΤΩΝ

ECONOMIC REVIEWS AND ANALYSIS

Η ΕΠΙΒΟΛΗ ΔΑΣΜΩΝ ΑΠΟ ΤΟΝ ΝΤΟΝΑΛΤ ΤΡΑΜΠ: ΔΙΕΘΝΕΙΣ ΠΡΟΕΚΤΑΣΕΙΣ & ΟΙ ΣΥΝΕΠΕΙΕΣ ΓΙΑ ΤΗΝ ΕΛΛΑΔΑ



Η απόφαση της κυβέρνησης Τραμπ να επιβάλει δασμούς σε εισαγόμενα προϊόντα κατά την περίοδο της θητείας του (κυρίως από την Κίνα, αλλά και από Ευρωπαίους εταίρους) αποτέλεσε μια στροφή στον οικονομικό εθνικισμό και στον προστατευτισμό, αντιστρέφοντας τη μέχρι τότε παγκοσμιοποιημένη εμπορική πορεία των ΗΠΑ. Η λογική πίσω από την επιβολή των δασμών βασίστηκε στο αφήγημα της “Αμερικής Πρώτα” (America First), με στόχο τη στήριξη της εσωτερικής παραγωγής, την αναβίωση της βαριάς βιομηχανίας και τη μείωση του εμπορικού ελλείμματος με την Κίνα και την Ευρώπη.

Οικονομικοί λόγοι και πολιτικά κίνητρα

Ο Τραμπ υποστήριξε ότι χώρες όπως η Κίνα και η Γερμανία “εκμεταλλεύονταν” το αμερικανικό εμπορικό σύστημα, εξάγοντας περισσότερο από όσο εισήγαγαν, υπονομεύοντας την αμερικανική βιομηχανία. Η επιβολή δασμών, σύμφωνα με τον ίδιο, θα πίεζε τους εμπορικούς εταίρους να επαναδιαπραγματευτούν “δίκαιες” συμφωνίες. Ωστόσο, πέρα από την οικονομική ρητορική, η κίνηση είχε και ξεκάθαρα πολιτική διάσταση: απευθυνόταν στους ψηφοφόρους των παραγωγικών και εργατικών πολιτειών των ΗΠΑ, ενισχύοντας το προφίλ ενός προέδρου που “μάχεται για τον Αμερικανό εργάτη”.

Διεθνείς επιπτώσεις

Η απάντηση της Ευρώπης και της Κίνας ήταν άμεση, με αντίποινα σε αμερικανικά προϊόντα. Αυτό πυροδότησε έναν “εμπορικό πόλεμο” που προκάλεσε αβεβαιότητα στις αγορές, επιβράδυνση στο διεθνές εμπόριο και πιέσεις στις τιμές βασικών αγαθών (χάλυβας, αγροτικά προϊόντα, τεχνολογικός εξοπλισμός). Ιδιαίτερα επηρέαστηκαν οι μικρές και εξωστρεφείς οικονομίες που εξαρτώνται από τις εξαγωγές, ενώ οι επενδύσεις επιβραδύνθηκαν λόγω της αστάθειας.

Συνέπειες για την Ελλάδα

Η Ελλάδα, παρότι δεν ήταν στο επίκεντρο της αμερικανικής εμπορικής πολιτικής, επηρεάστηκε εμμέσως και άμεσα:

Μείωση εξαγωγών προς ΗΠΑ: Δασμοί σε προϊόντα όπως το ελληνικό ελαιόλαδο, φέτα και κρασιά προκάλεσαν κάμψη των εξαγωγών. Οι Έλληνες παραγωγοί βρέθηκαν σε δυσμενή θέση έναντι ανταγωνιστών από χώρες που εξαιρέθηκαν των μέτρων.

Αύξηση τιμών εισαγόμενων πρώτων υλών: Ο εμπορικός πόλεμος αύξησε τις τιμές εισαγόμενων πρώτων υλών (όπως χάλυβας), γεγονός που επηρέασε τη βιομηχανία και την κατασκευαστική δραστηριότητα στην Ελλάδα, καθώς και το κόστος επενδυτικών έργων.

Πλήγμα στον τουρισμό πολυτελείας: Η αβεβαιότητα στην αμερικανική αγορά, λόγω του εμπορικού πολέμου και της αύξησης τιμών, περιόρισε τις τουριστικές ροές υψηλής δαπάνης από τις ΗΠΑ, με απώλειες ειδικά για προορισμούς όπως η Σαντορίνη και η Μύκονος.

Ασταθές επενδυτικό περιβάλλον: Η Ελλάδα χρειάζεται άμεσες ξένες επενδύσεις. Οι παγκόσμιες αναταράξεις και η επιδείνωση της εμπιστοσύνης στους εμπορικούς θεσμούς περιόρισαν την πρόθεση επενδυτών να τοποθετηθούν σε χώρες όπως η Ελλάδα που μόλις είχε εξέλθει από μια δεκαετή κρίση.

Προτάσεις για την Ελλάδα

Η χώρα μας οφείλει να προσαρμοστεί στις νέες πραγματικότητες και να ενισχύσει την ανθεκτικότητά της απέναντι σε εμπορικούς κραδασμούς:

Διεύρυνση εμπορικών εταίρων: Η Ελλάδα εξαρτάται σε μεγάλο βαθμό από συγκεκριμένες αγορές – ΗΠΑ, Γερμανία, Ηνωμένο Βασίλειο. Αυτή η εξάρτηση καθιστά την ελληνική οικονομία ευάλωτη στις εξωτερικές πολιτικές μεταβολές, όπως οι δασμοί. Είναι απαραίτητο να επεκτείνουμε το εμπορικό μας δίκτυο σε νέες, δυναμικά αναπτυσσόμενες αγορές: τα Βαλκάνια, η Μέση Ανατολή, η Νότια Ασία και η Αφρική προσφέρουν τεράστιες δυνατότητες ζήτησης για ελληνικά προϊόντα, ειδικά τρόφιμα, φάρμακα και τεχνολογία σε τουριστικές και αγροτικές υπηρεσίες. Πρέπει να στηριχθεί μια πολυκεντρική εξαγωγική στρατηγική που μειώνει τον κίνδυνο συγκεντρωμένων απωλειών.

Διαπραγματευτική πίεση μέσω Ε.Ε.: Οι εμπορικές διαμάχες των ΗΠΑ με την Ε.Ε. δεν αφορούν μόνο τις μεγάλες οικονομίες. Όταν πλήττονται προϊόντα όπως η φέτα ή το ελαιόλαδο, οι απώλειες είναι αναλογικά μεγαλύτερες για την Ελλάδα. Συνεπώς, η ελληνική κυβέρνηση πρέπει να διεκδικεί ρυθμιστικές εξαιρέσεις και να προστατεύει τις γεωγραφικές ενδείξεις των προϊόντων της, όχι απλώς να ακολουθεί την ευρωπαϊκή γραμμή. Αυτό σημαίνει συμμετοχή με τεχνικά κλιμάκια, επιρροή σε ψηφοφορίες εμπορικών συμφωνιών, και ενίσχυση της μόνιμης αντιπροσωπείας της Ελλάδας στις Βρυξέλλες με στελέχη εξειδικευμένα στο διεθνές εμπόριο. Στροφή σε καινοτομία και διαφοροποίηση προϊόντων: Η Ελλάδα πρέπει να επενδύσει περισσότερο στη διαφοροποίηση και τον εκσυγχρονισμό των εξαγωγικών προϊόντων της. Δεν αρκεί μόνο η παραγωγή πρώτων υλών – χρειάζεται να ενισχυθούν οι επιχειρήσεις μεταποίησης, πιστοποίησης και branding των ελληνικών προϊόντων. Για παράδειγμα, η παραγωγή φέτας με premium προφίλ, ή οι μικροζυθοποιίες που αναπτύσσονται ραγδαία, μπορούν να αποτελέσουν σημαντικές πηγές προστιθέμενης αξίας. Οι δασμοί πλήττουν λιγότερο τα εξειδικευμένα προϊόντα υψηλής ποιότητας – και σε αυτό πρέπει να στοχεύει η χώρα μας.

Αξιοποίηση νέων συμφωνιών (π.χ. CETA, συμφωνίες με χώρες του Νότου): Συμφωνίες όπως η CETA (με τον Καναδά), η J-EFTA (με την Ιαπωνία) ή νέες συμφωνίες της Ε.Ε. με χώρες της Λατινικής Αμερικής μπορούν να λειτουργήσουν ως εναλλακτικές διέοδοι για τις ελληνικές επιχειρήσεις. Το Υπουργείο Εξωτερικών, σε συνεργασία με τους εμπορικούς ακολούθους, πρέπει να χαρτογραφήσει ποιες ελληνικές επιχειρήσεις μπορούν να επωφεληθούν άμεσα από τις συμφωνίες αυτές και να οργανώσει στοχευμένα roadshows και B2B φόρουμ. Επίσης, πρέπει να ενισχυθούν οι περιφερειακές πρωτοβουλίες εμπορικής διπλωματίας, ώστε και οι μικρομεσαίες επιχειρήσεις να εντάσσονται στο διεθνές εμπόριο.

Διεθνείς στρατηγικές αντιμετώπισης του οικονομικού προστατευτισμού. Ο παγκόσμιος προστατευτισμός που πυροδότησε η πολιτική Τραμπ ανέδειξε την ανάγκη επανεκκίνησης του διεθνούς εμπορικού πλαισίου. Η εποχή της μονομερούς επιβολής δασμών πρέπει να αντιμετωπιστεί συλλογικά από τις χώρες και τους θεσμούς.

Επανενίσχυση του Παγκόσμιου Οργανισμού Εμπορίου (ΠΟΕ). Ο WTO πρέπει να ενισχυθεί θεσμικά ώστε να παίζει πιο ενεργό ρόλο στην πρόληψη και επίλυση εμπορικών διαμαχών. Τα κράτη-μέλη οφείλουν να δεσμευτούν σε κοινά πλαίσια διαφάνειας, επιτρέποντας λιγότερους μονομερείς δασμούς και περισσότερο συλλογική διαπραγμάτευση.

Δημιουργία νέων πολυμερών συμφωνιών εμπορίου. Πρέπει να προωθηθούν περιφερειακές συμφωνίες που ενσωματώνουν κοινωνικές και περιβαλλοντικές ρήτρες, αλλά και εξισορρόπηση μεταξύ ισχυρών και μικρότερων οικονομιών. Τέτοια μοντέλα μπορούν να δημιουργήσουν αντιστάθμισμα σε μεμονωμένες υπερδυνάμεις.

Εστίαση σε πράσινο και ψηφιακό εμπόριο. Οι χώρες πρέπει να δημιουργήσουν εμπορικές συμμαχίες για την κυκλική οικονομία και τις ψηφιακές υπηρεσίες, όπου οι προστατευτικοί μηχανισμοί είναι λιγότερο εφαρμόσιμοι. Οι τομείς αυτοί μπορούν να αποτελέσουν το νέο πεδίο σταθερότητας και συνεργασίας.

Θεσμική θωράκιση των εξαγωγών – Τράπεζα Εξαγωγών και Εγγυήσεων : Πολλές ελληνικές εξαγωγικές επιχειρήσεις δεν μπορούν να ανταπεξέλθουν στις αναταράξεις εξαιτίας έλλειψης θεσμικής υποστήριξης. Η Ελλάδα πρέπει να θεσπίσει ή να αναβαθμίσει ειδικά εργαλεία στήριξης εξαγωγών (ασφάλιση κινδύνου, κρατικές εγγυήσεις, χρηματοδοτικά πακέτα) όπως έχουν οι πιο ώριμες οικονομίες. Η Εθνική Αναπτυξιακή Τράπεζα ή μια εξειδικευμένη Τράπεζα Εξαγωγών πρέπει να προσφέρει εγγυήσεις δανείων για επενδύσεις σε εξαγωγικές γραμμές παραγωγής.

Η επιβολή δασμών από τον Τραμπ δεν επηρέασε μόνο τις σχέσεις ΗΠΑ-Κίνας, αλλά επηρέασε ολόκληρο το παγκόσμιο εμπορικό σύστημα, δημιουργώντας μια νέα εποχή αβεβαιότητας. Η Ελλάδα, ως μικρή αλλά εξαγωγική οικονομία, οφείλει να χαράξει στρατηγικές προσαρμογής, εστιάζοντας στην ευελιξία, τη διπλωματία και την ποιότητα των προϊόντων της.



ΠΑ.Ε.Λ.Ο.
ΠΑΝΕΛΛΗΝΙΑ ΕΝΩΣΗ ΛΟΓΙΣΤΩΝ
ΟΙΚΟΝΟΜΟΛΟΓΩΝ

ECONOMIC REVIEWS AND ANALYSIS



ΕΓΓΡΑΦΗ ΣΤΗ ΔΟΥ ΚΑΤΟΙΚΩΝ ΕΞΩΤΕΡΙΚΟΥ: ΟΙ ΠΡΟΫΠΟΘΕΣΕΙΣ, Η ΔΙΑΔΙΚΑΣΙΑ ΚΑΙ ΤΑ ΔΙΚΑΙΟΛΟΓΗΤΙΚΑ, ΓΙΑ ΤΗ ΜΕΤΑΦΟΡΑ ΤΗΣ ΦΟΡΟΛΟΓΙΚΗΣ ΚΑΤΟΙΚΙΑΣ ΣΤΟ ΕΞΩΤΕΡΙΚΟ.

ΚΑΛΟΓΕΡΑ ΒΑΣΙΛΙΚΗ
ΛΟΓΙΣΤΡΙΑ – ΦΟΡΟΤΕΧΝΙΚΟΣ

Η εγγραφή στη ΔΟΥ Κατοίκων Εξωτερικού είναι απαραίτητη για κάθε φορολογούμενο που μεταναστεύει και επιθυμεί να μεταφέρει τη φορολογική του κατοικία εκτός Ελλάδας, ώστε να αποφεύγει η διπλή του φορολόγηση για το ίδιο εισόδημα (ν.4172/23-7-2013). Σύμφωνα με την Ελληνική νομοθεσία, όποιος διαμένει και εργάζεται μόνιμα στο εξωτερικό, φορολογείται στην Ελλάδα μόνο για τα εισοδήματα που προέρχονται από πηγές εντός της Ελλάδας. Η μεταβολή φορολογικής κατοικίας δεν πραγματοποιείται αυτόματα με τη μετανάστευση. Ο φορολογούμενος πρέπει να υποβάλει σχετική αίτηση, εντός των προβλεπόμενων προθεσμιών, με τα απαιτούμενα δικαιολογητικά (ΠΟΛ.1177/14-7-2014). Μετά την έγκριση της αίτησης από τη ΔΟΥ, ο φορολογούμενος θεωρείται πλέον κάτοικος εξωτερικού και οι φορολογικές του υποχρεώσεις στην Ελλάδα καθορίζονται ανάλογα με την ύπαρξη ή όχι εισοδήματος από την Ελλάδα.

Προϋποθέσεις:

Για να γίνει δεκτή η αίτηση μεταβολής της φορολογικής κατοικίας και η εγγραφή στη ΔΟΥ Κατοίκων Εξωτερικού, θα πρέπει να πληρούνται οι συγκεκριμένες προϋποθέσεις:

- 1.Αποδεδειγμένη μόνιμη εγκατάσταση στο εξωτερικό:** Ο φορολογούμενος θα πρέπει να αποδείξει ότι έχει κέντρο ζωτικών του συμφερόντων σε άλλη χώρα. Αυτό αφορά τη διαμονή, την εργασία, την οικογένεια και τις οικονομικές του σχέσεις σε αυτή. (ΠΟΛ.1201/06-12-2017)
 - 2.Διαμονή άνω των 183 ημερών ανά έτος στο εξωτερικό:** Είναι το βασικό χρονικό κριτήριο. Αν κάποιος ζει για περισσότερες από 183 ημέρες σε άλλη χώρα, θεωρείται φορολογικός κάτοικος αυτής της χώρας. (άρθρο 4 του ν.4172/23-7-2013)
 - 3.Κατοχή φορολογικής κατοικίας στο εξωτερικό:** Απαιτείται έγγραφη απόδειξη από τις φορολογικές αρχές της χώρας που μετανάστευσε, ή άλλα επίσημα έγγραφα, ότι ο αιτώντας θεωρείται φορολογούμενος εκεί. (ΠΟΛ.1201/06-12-2017)
 - 4.Η υποβολή των απαραίτητων δικαιολογητικών εντός των προβλεπόμενων προθεσμιών.** (ΠΟΛ.1201/06-12-2017)
 - 5.Ορισμός φορολογικού εκπροσώπου στην Ελλάδα:** Απαιτείται ορισμός φορολογικού εκπροσώπου που θα μπορεί να τον εκπροσωπεί στην Ελλάδα για φορολογικά του ζητήματα. (ΠΟΛ.1177/14-7-2014)
- Αν οποιαδήποτε από τις παραπάνω προϋποθέσεις δεν πληρούνται επαρκώς ή δεν τεκμηριώνεται, η ΔΟΥ ίσως απορρίψει το αίτημα για μεταβολή της φορολογικής κατοικίας.

Βήματα διαδικασίας:

1.Συγκέντρωση των απαραίτητων δικαιολογητικών

Πριν από οποιαδήποτε υποβολή αίτησης, ο φορολογούμενος πρέπει να έχει έτοιμα όλα τα απαραίτητα έγγραφα που αποδεικνύουν τη φορολογική του κατοικία στο εξωτερικό. (ΠΟΛ.1201/06-12-2017)

2.Εξουσιοδότηση (αν η αίτηση γίνει για αυτόν, μέσω τρίτου προσώπου, στην Ελλάδα)

Σε περίπτωση που ο φορολογούμενος δεν βρίσκεται στην Ελλάδα, μπορεί να εξουσιοδοτήσει κάποιον ως εκπρόσωπο του, για να καταθέσει τα δικαιολογητικά στην αρμόδια ΔΟΥ, μέσω πληρεξουσίου ή εξουσιοδότησης, θεωρημένης με γνήσιο της υπογραφής.

3.Υποβολή της αίτησης μεταβολής φορολογικής κατοικίας στη ΔΟΥ.

Η αίτηση υποβάλλεται με το έντυπο Α110 (όπως όρισε η Α.1158/04-11-2022 για την αντικατάσταση του εντύπου Μ0 της ΠΟΛ.1201/2017)

4.Έλεγχος αίτησης από την εφορία

Η ΔΟΥ εξετάζει τα δικαιολογητικά και μπορεί να ζητήσει διευκρινίσεις ή πρόσθετα στοιχεία αν τα δικαιολογητικά παρουσιάζουν ασάφειες ή ελλείψεις. Το άρθρο 25 της ΠΟΛ.1201/2017 υποχρεώνει τη ΔΟΥ να εξετάσει την πληρότητα και επάρκεια του φακέλου εντός δύο (2) μηνών από την υποβολή των δικαιολογητικών.



5.Ολοκλήρωση της μεταβολής

Αν η αίτηση γίνει δεκτή, η ΔΟΥ προχωρά στη μεταφορά του μητρώου του φορολογούμενου στη ΔΟΥ Κατοίκων Εξωτερικού. Ο φορολογούμενος, πλέον, θα υποχρεωθεί να υποβάλει φορολογικές δηλώσεις με αυτό το καθεστώς, μόνο εφόσον προκύπτει υποχρέωση από εισοδήματα στην Ελλάδα.

6.Ορισμός Φορολογικού Εκπροσώπου

Σε περιπτώσεις όπου ο φορολογούμενος έχει υποχρεώσεις στην Ελλάδα ή εισοδήματα από πηγές εντός της χώρας, απαιτείται ορισμός φορολογικού του εκπροσώπου (με ΑΦΜ και διεύθυνση στην Ελλάδα) για την επικοινωνία με τις φορολογικές αρχές.

7.Διατήρηση των δικαιολογητικών

Ο φορολογούμενος οφείλει να διατηρεί όλα τα έγγραφα που προσκόμισε, καθώς και τυχόν επίσημες απαντήσεις/εγκρίσεις της ΔΟΥ, σε περίπτωση μελλοντικού ελέγχου ή ανάγκης επανυποβολής. (άρθρο 84 του ν.4174/26-7-2013)

Προθεσμίες και τα δικαιολογητικά που χρειάζονται:

Για την Υποβολή Αίτησης: Μέχρι 10 Μαρτίου (ΠΟΛ.1201/06-12-2017)

- 1.Έντυπο Α110:** Αίτηση μεταφοράς φορολογικής κατοικίας (αντικατέστηκε μετά την έκδοση της Α.1158/04-11-2022 Απόφασης Διοικητή της ΑΑΔΕ το έντυπο Μ0 αναφερόμενο στην ΠΟΛ.1201/2017)
- 2.Έντυπο Δ210:** Δήλωση στοιχείων φορολογούμενου (αντικατέστησε, μετά την έκδοση της Α.1158/04-11-2022 Απόφασης Διοικητή της ΑΑΔΕ, τα έντυπα Μ1 και Μ7 αναφερόμενα στην ΠΟΛ.1201/2017)
- 3.Αντίγραφο Ελληνικής Αστυνομικής ταυτότητας ή διαβατηρίου**
- 4.Υπεύθυνη δήλωση σου που ο φορολογούμενος ορίζει φορολογικό εκπρόσωπο στην Ελλάδα:** Μπορεί να είναι λογιστής ή οποιοδήποτε φυσικό πρόσωπο στην Ελλάδα που θα αναλάβει να εκπροσωπεί τον φορολογούμενο στις φορολογικές του υποχρεώσεις.
- 5.Υπεύθυνη Δήλωση αποδοχής από τον φορολογικό εκπρόσωπο**
Σημειώνεται ότι, παρότι η προθεσμία είναι η 10η Μαρτίου, οι αιτήσεις γίνονται δεκτές και μετά την ημερομηνία αυτή χωρίς επιβολή προστίμων.



ΠΑ.Ε.Λ.Ο.
ΠΑΝΕΛΛΗΝΙΑ ΕΝΩΣΗ ΛΟΓΙΣΤΩΝ
ΟΙΚΟΝΟΜΟΛΟΓΩΝ

ECONOMIC REVIEWS AND ANALYSIS

Για την Υποβολή Δικαιολογητικών: Μέχρι 10 Σεπτεμβρίου (ΠΟΛ.1058/18-03-2015)

Αν η χώρα έχει Σύμβαση Αποφυγής Διπλής Φορολογίας (ΣΑΔΦΕ) με την Ελλάδα

1. Αποδεικτικά διαμονής στο εξωτερικό.

- Πιστοποιητικό φορολογικής κατοικίας (Αντίγραφο φορολογικής δήλωσης ή εκκαθαριστικού σημειώματος) από τη χώρα μετανάστευσης
- Βεβαίωση εγγραφής στην τοπική Κοινότητα/Δήμο (residence registration certificate)
- Βεβαίωση πανεπιστημίου, στην περίπτωση φοιτητών)

2. Συμπληρωμένο έντυπο για εφαρμογή της ΣΑΔΦΕ (δίγλωσσο)

Αν η χώρα ΔΕΝ έχει Σύμβαση Αποφυγής Διπλής Φορολογίας (ΣΑΔΦΕ) με την Ελλάδα:

1. Αποδεικτικά ότι ο φορολογούμενος διαμένει πάνω από 183 ημέρες τον χρόνο στο εξωτερικό

Αντίγραφο μισθωτηρίου ή συμβόλαιο ιδιοκτησίας κατοικίας ή λογαριασμού κοινής ωφέλειας ΔΕΚΟ, ρεύματος, τηλεφώνου στο όνομά του, Σύμβαση - Συμβόλαιο εργασίας και πρόσφατο εκκαθαριστικό μισθοδοσίας.

Σημαντικό! Όλα τα ξενόγλωσσα έγγραφα, υποβάλλονται **ΤΑ ΠΡΩΤΟΤΥΠΑ** αλλά **ΚΑΙ ΟΙ ΜΕΤΑΦΡΑΣΕΙΣ** τους στα Ελληνικά από πιστοποιημένους μεταφραστές, δικηγόρο, συμβολαιογράφο ή τη Μεταφραστική υπηρεσία του Υπουργείου Εξωτερικών, όπως ορίζεται από τις διατάξεις του ν.4250/26-3-2014. **Όλα τα πρωτότυπα ξενόγλωσσα έγγραφα πρέπει να θεωρηθούν και φέρουν Σφραγίδα της Χάγης (Apostille).** (ν.1497/27-11-1984)

Εξαιρούνται, από αυτή τη διαδικασία, οι αιτήσεις για την εφαρμογή των ΣΑΔΦΕ, καθώς και τα πιστοποιητικά φορολογικής κατοικίας που εκδίδουν οι φορολογικές αρχές ΗΠΑ, Τουρκίας και Μολδαβίας, σύμφωνα με τις ειδικές ΠΟΛ (1107/1999, 1092/2005, 1210/2015).

Οι αιτήσεις μεταβολής φορολογικής κατοικίας υποβάλλονται είτε ψηφιακά μέσω της πλατφόρμας myAADE ("Τα Αιτήματά μου"), είτε ταχυδρομικά ή στο πρωτόκολλο της αρμόδιας ΔΟΥ. (ΠΟΛ.1058/18-03-2015)

Οι φορολογικές υποχρεώσεις, του φορολογικού κατοίκου αλλοδαπής, στην Ελλάδα:

Ως φορολογούμενος κάτοικος σε χώρα του εξωτερικού, η ύπαρξη οποιουδήποτε περιουσιακού στοιχείου ή η ύπαρξη εισοδήματος του στην Ελλάδα, γεννούν φορολογικές υποχρεώσεις, όπως:

- Φόρος Ακίνητης Περιουσίας (ΕΝΦΙΑ) ετησίως, στην περίπτωση που έχει ακίνητη περιουσία στην Ελλάδα.
- Δήλωση φόρου εισοδήματος (Ε1) ετησίως, στην περίπτωση που αποκτά εισόδημα από πηγές εντός Ελλάδας, όπως: Ενοίκια, επιχειρηματική δραστηριότητα, τόκοι από ελληνικές τράπεζες, μερίσματα, εισαγωγή συναλλάγματος.
- Δήλωση στοιχείων ακινήτων (Ε9) σε περιπτώσεις μεταβολής οποιουδήποτε περιουσιακού του στοιχείου, όπως: Αγορά, πώληση, δωρεά, κληρονομιά.
- Δήλωση Ε2 ετησίως, σε περιπτώσεις που λαμβάνει ενοίκια ή αγόρασε, πούλησε, χάρισε ή κληρονόμησε ακίνητη περιουσία.
- Δήλωση κληρονομιάς – μεταβίβασης ακινήτου

3 Συχνές ερωτήσεις:

1. Τι συνέπειες έχω αν δεν δηλώσω την μεταβολή της φορολογικής μου κατοικίας στις Ελληνικές φορολογικές αρχές;

Αν δε δηλώσετε τη μεταβολή της φορολογικής σας κατοικίας, τότε για τις ελληνικές φορολογικές αρχές θα συνεχίζετε να θεωρείστε φορολογικός κάτοικος Ελλάδας. Αυτό σημαίνει, ότι υπόκειστε σε φόρο στην Ελλάδα για το παγκόσμιο εισόδημά σας, δηλαδή για όλα τα εισοδήματα που αποκτάτε είτε στην Ελλάδα είτε στο εξωτερικό. Αντίθετα, σαν φορολογικός κάτοικος αλλοδαπής, θα φορολογηθείτε μόνο για τα εισοδήματα που προκύπτουν εντός Ελλάδας. (ν.4172/2013, κωδικοποιημένος με τον 5193/2025)

Επιπλέον, η μη δήλωση της μεταβολής φορολογικής κατοικίας μπορεί να οδηγήσει σε πρόσθετες σοβαρές συνέπειες. Για παράδειγμα, αν κάποιος είναι μόνιμος κάτοικος εξωτερικού αλλά δεν το έχει δηλώσει, όταν φέρει χρήματα από το εξωτερικό στην Ελλάδα (εισαγωγή συναλλάγματος), θα πρέπει να μπορεί να τα δικαιολογήσει πλήρως.

Τέλος, μπορεί να δημιουργηθούν προβλήματα και σε άλλες διοικητικές διαδικασίες, όπως σε

τράπεζες, πιστοποιητικά φορολογικής κατοικίας, ή σε θέματα κοινωνικής ασφάλισης, αναλόγως των περιπτώσεων.

2. Μπορώ να κάνω αίτηση τώρα για την μεταβολή της φορολογικής κατοικίας για το έτος 2025;

Όχι. Για το έτος 2025, η αίτηση πρέπει να υποβληθεί από από την 1η Ιανουαρίου 2026 έως 10 Μαρτίου 2026. (ν.4172/2013, κωδικοποιημένος με τον 5193/2025)

3. Είμαι κάτοικος εξωτερικού εδώ και πολλά χρόνια και δεν έχω δηλώσει την μεταβολή της φορολογικής μου κατοικίας στην Ελλάδα. Τι πρέπει να κάνω;

Αν είστε κάτοικος εξωτερικού εδώ και χρόνια και δεν έχετε δηλώσει τη μεταβολή φορολογικής κατοικίας στην Ελλάδα, θα πρέπει να αποδείξετε ότι είστε κάτοικος εξωτερικού και ότι δεν θεωρείστε κάτοικος Ελλάδας.

Σε αυτή την περίπτωση, είναι δυνατή η αλλαγή της φορολογικής κατοικίας από την τρέχουσα ημερομηνία, χωρίς να απαιτείται η υποβολή φορολογικών δηλώσεων στην Ελλάδα για τα έτη που αποδεικνύεται ότι ήσασταν κάτοικος εξωτερικού.

Εάν έχετε ήδη υποβάλει δηλώσεις φορολογίας εισοδήματος στην Ελλάδα για εισοδήματα που αποκτήσατε εκεί, θα γίνει εκ νέου εκκαθάριση των δηλώσεων αυτών ως φορολογικού κατοίκου αλλοδαπής.

Σημαντικό είναι επίσης ότι, αν θεωρηθείτε φορολογικός κάτοικος εξωτερικού αλλά αποκτάτε εισοδήματα στην Ελλάδα που δεν δηλώνετε στο εξωτερικό, μπορεί να αντιμετωπίσετε κυρώσεις και στο κράτος όπου δηλώνετε την κατοικία σας. (ν.4172/2013 και ΠΟΛ 1177/14-07-2014)

Επίλογος:

Η μεταφορά της φορολογικής κατοικίας στο εξωτερικό αποτελεί μια διαδικασία που απαιτεί ιδιαίτερη προσοχή, ακρίβεια και κατανόηση της φορολογικής νομοθεσίας, τόσο της Ελληνικής όσο και της διεθνούς.

Μέσα από το παρόν άρθρο, επιχειρείται να παρουσιαστεί με σαφήνεια η διαδικασία και τα κρίσιμα σημεία που πρέπει να γνωρίζει ο φορολογούμενος ή ο επαγγελματίας που τον εξυπηρετεί. Η Πανελλήνια Ένωση Λογιστών, με τη συνεχή δράση και την έκδοση του περιοδικού της, αναδεικνύει την ανάγκη για συνεχή ενημέρωση και εξειδίκευση, προσφέροντας ένα σημαντικό βήμα έκφρασης για κάθε λογιστή, αλλά και επιμόρφωσης για τον φορολογούμενο που θέλει να παραμείνει έγκυρα ενημερωμένος.

Για εσάς που ζείτε πλέον στο εξωτερικό, αλλά θέλετε να διατηρήσετε μια ξεκάθαρη φορολογική εικόνα στην Ελλάδα, η συνεργασία με έναν αξιόπιστο λογιστή δεν είναι πολυτέλεια, είναι απαραίτητη για την αποφυγή λαθών και φορολογικών παγίδων.

Ευχόμαστε η νέα σας αρχή στο εξωτερικό να είναι γεμάτη υγεία, δημιουργικότητα και όμορφες εμπειρίες!

****Σχετικές Νομοθεσίες στο άρθρο:

ν.1497/27-11-1984, ν.4172/23-7-2013, ν.4174/26-7-2013, ν.4250/26-3-2014, ΠΟΛ.1177/14-7-2014, ΠΟΛ.1058/18-03-2015, ΠΟΛ.1201/06-12-2017, Α.1158/04-11-2022, Ειδικές ΠΟΛ (1107/1999, 1092/2005, 1210/2015)



ΠΑ.Ε.Λ.Ο.
ΠΑΝΕΛΛΗΝΙΑ ΕΝΩΣΗ ΛΟΓΙΣΤΩΝ
ΟΙΚΟΝΟΜΟΛΟΓΩΝ

ΕΡΩΤΗΣΕΙΣ ΑΠΑΝΤΗΣΕΙΣ



ΕΠΙΜΕΛΕΙΑ
ΣΤΗΛΗΣ
ΜΑΡΙΑ ΜΟΥΚΑ



ECONOMIC REVIEWS AND ANALYSIS

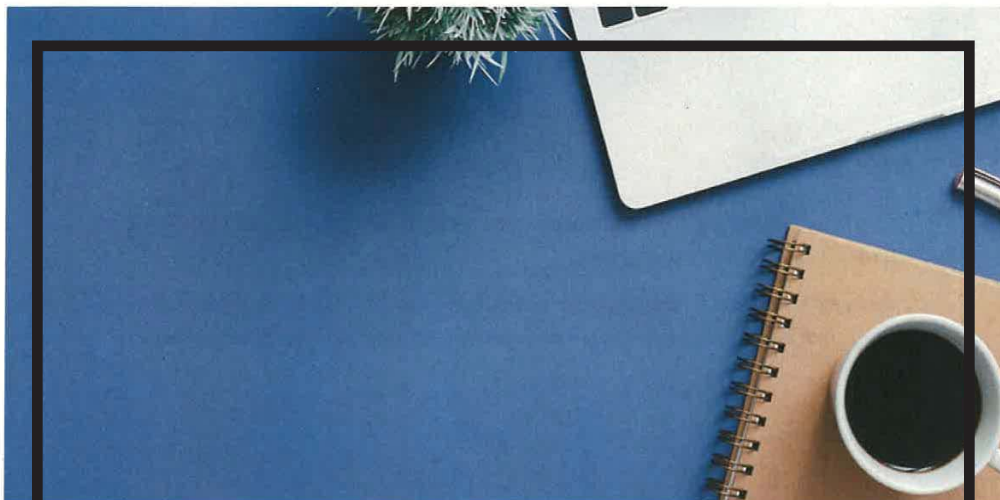

Ερώτηση : Τι γίνεται τελικά με το επίδομα γάμου ; Ποίοι το δικαιούνται ;

Απάντηση : ΕΠΙΔΟΜΑ ΓΑΜΟΥ ΚΑΤΑΒΑΛΛΕΤΑΙ ΜΟΝΟ ΕΦΟΣΟΝ ΑΥΤΟ ΠΡΟΒΛΕΠΕΤΑΙ ΑΠΟ ΕΝΕΡΓΗ ΚΛΑΔΙΚΗ, ΟΜΟΙΟΕΠΑΓΓΕΛΑΤΙΚΗ Η ΕΠΙΧΕΙΡΗΣΙΑΚΗ Σ.Σ.Ε.

Όσον αφορά τη χορήγηση ή μη του επιδόματος γάμου σε όσους αμείβονται με τα κατώτατα όρια αποδοχών τονίζονται τα εξής: «Πέραν της μηνιαίας τακτικής προσαύξησης λόγω προϋπηρεσίας καμία άλλη προσαύξηση δεν περιλαμβάνεται στο νομοθετικώς καθορισμένο κατώτατο μισθό και ημερομίσθιο» (Περίπτωση 3, υποπαράγραφος ΙΑ.11 πρώτο άρθρο Ν.4093/2012).

Ερώτηση : οδηγό σε εμπορική εταιρεία δεν χρειάζεται να χτυπάνε την κάρτα τους σε κάθε δρομολόγιο που κάνουν για να παραδώσουν τα εμπορεύματα στους πελάτες, σωστά;

Απάντηση : Σωστά. Επίσης αν βρεθούν σε επιτόπιο έλεγχο στον δρόμο εκτός του ωραρίου τους είπαμε ότι έχουμε περιθώριο 15 ημερών από το γεγονός του ελέγχου να δηλώσουμε το τροποποιούμενο ωράριο του.

Ερώτηση : πωλητής σε εμπορική εταιρεία ξεκινάει την δουλειά του το πρωί με επίσκεψη στους πελάτες και έρχεται στα γραφεία εταιρείας αργά το μεσημέρι, θα χτυπάει την κάρτα του μόνο όταν είναι στα γραφεία

Απάντηση : Ναι θα χτυπήσει την κάρτα του κανονικά την ώρα που μπαίνει στο γραφείο και θα την χτυπήσει ξανά στην έξοδο την ώρα που σχολάει σύμφωνα με το ωράριο του που είναι δηλωμένο στο ψηφιακό ωράριο εργασίας και στην σύμβαση του. Στην απογραφή και στην σύμβαση του θα γραφεί ότι είναι πωλητής και θα επισκέπτεται τους πελάτες της επιχείρησης. Είπαμε ότι η επιθεώρηση εργασίας λαμβάνει υπόψη την ειδικότητα και την σύμβαση του κάθε εργαζόμενου



ΠΑ.Ε.Λ.Ο.
ΠΑΝΕΛΛΗΝΙΑ ΕΝΩΣΗ ΛΟΓΙΣΤΩΝ
ΟΙΚΟΝΟΜΟΛΟΓΩΝ

ECONOMIC REVIEWS AND ANALYSIS



ΠΟΙΟ ΕΙΝΑΙ ΤΟ ΣΥΜΠΕΡΑΣΜΑ ΤΗΣ ΨΗΦΙΑΚΗΣ ΚΑΡΤΑΣ ;

Η ψηφιακή κάρτα, έρχεται για να φέρει την διαφάνεια στις εργασιακές σχέσεις και για την προστασία των εργαζομένων, ώστε να αποφεύγεται η αδήλωτη εργασία ή υπερωρία κλπ. Άρα όσο περισσότερο διαφανείς και ακριβείς ήμαστε, στο νέο αυτό μέτρο, τόσο λιγότερο θα αποφεύγουμε τα πρόστιμα και τα λάθη που θα μας οδηγήσουν σε αυτά. **ΜΕΓΑΛΗ ΠΡΟΣΟΧΗ:** Η σύμβαση των εργαζομένων, να συμβαδίζει με το ψηφιακό τους ωράριο και τον ετήσιο πίνακα προσωπικού !! Οι συμβάσεις να είναι αναλυτικές, ξεκάθαρες, ώστε να μην υπάρχουν ασάφειες σε ένα έλεγχο. Αν υπάρχουν κενά χτυπήματα, θα πρέπει ή να διορθώνονται, ή να αιτιολογούνται ως τηλεργασία ή άδεια (ο έλεγχος θα ανατρέχει στο βιβλίο αδειών - οπότε προσοχή να συμπληρώνεται σωστά). Θυμόμαστε το 5 λεπτο-10λεπτο ανοχής που δίνει η Επιθεώρηση Εργασίας, για το χτύπημα της κάρτας και το αναφέρουμε και μέσα στην σύμβαση του κάθε εργαζόμενου, τηρούμε το ευέλικτο ωράριο 120', από την έναρξη εργασίας και μετά, ξεκαθαρίζουμε αν θα τηρήσουμε προαναγγελτική δήλωση ή απολογιστική (έχουμε δικαίωμα να το αλλάζουμε) και τέλος αν τεθεί θέμα παραπάνω εργασίας (υπερωρία) θα πρέπει να προδηλωθεί και να πληρωθεί. Τέλος, απογραφόμαστε προς τέλη Μάρτη εφόσον εντασσόμαστε στις επιχειρήσεις που είναι υπόχρεοι στην ψηφιακή κάρτα.

Οι ομάδες μου όπου μπορείτε να ενταχθείτε εντελώς δωρεάν :

Viber

<https://invite.viber.com/?g2=AQBcAat66fDtwU9w5%2BHNQo0rCz%2B7y569mTQBcPhApBTA2j6K0BJiWikZHU3%2Fd%2Bk5>

Facebook : [Maria's Taxis](#) | [Facebook](#)





ΠΑ.Ε.Λ.Ο.
ΠΑΝΕΛΛΗΝΙΑ ΕΝΩΣΗ ΛΟΓΙΣΤΩΝ
ΟΙΚΟΝΟΜΟΛΟΓΩΝ



ΒΑΣΙΚΕΣ ΑΡΧΕΣ ΟΡΓΑΝΩΣΗΣ & ΔΙΟΙΚΗΣΗΣ ΕΠΙΧΕΙΡΗΣΕΩΝ

ΚΥΡΙΑΚΗ ΜΕΘΥΜΑΚΗ
ΔΙΑΧΕΙΡΙΣΗ ΚΑΘΑΡΙΟΤΗΤΑΣ ΞΕΝΟΔΟΧΕΙΟΥ ΚΑΙ ΟΡΟΦΟΚΟΜΙΑ

Για να μπορέσει μία επιχείρηση να λειτουργήσει σωστά είναι απαραίτητο να ακολουθήσει διάφορους κανόνες, εργαλεία και αρχές. Δηλαδή να συγκροτεί ένα σύνολο αρχών. Αρχικά είναι σημαντικό να αναφερθεί ο ορισμός της επιχείρησης. Επιχείρηση είναι το σύνολο των ατόμων και μέσων που εμπλέκονται μεταξύ τους με συγκεκριμένο τρόπο, για να φτάσουν σε συγκεκριμένο αντικειμενικό τρόπο.

Στην συνέχεια είναι αξιοσημείωτο να διατυπωθεί ο ορισμός της διοίκησης. Η διοίκηση είναι: α) διαδικασία επιλογής στόχων.

β) διαδικασία καταμερισμού ανθρώπινων πόρων σε επί μέρους δραστηριότητες με σκοπό την επίτευξη στόχων.

γ) διαδικασία συντονισμού της δράσης για μεγιστοποίηση της απόδοσης των κατανεμημένων στόχων.

Οι αρχές που θα πρέπει να τηρούνται για την σωστή λειτουργία της επιχείρησης είναι ο προγραμματισμός, η οργάνωση, ο έλεγχος και ο συντονισμός.

Η κάθε αρχή έχει τα δικά της χαρακτηριστικά τα οποία είναι :

- Προγραμματισμός: Μέσω αυτής της αρχής καθορίζονται οι στόχοι και σχεδιάζεται η δράση
- Οργάνωση: Μέσω αυτής της αρχής έχουμε την διαφοροποίηση
- Έλεγχος: Μέσω αυτής της διαδικασίας δημιουργούνται μέτρα, επιτεύγματα και κατευθύνεται η προσπάθεια σε επιλεγμένη πορεία
- Συντονισμός: Βάσει αυτής της αρχής έχουμε τον συντονισμό εργασιών για επίτευξη στόχων

ΠΕΡΙΒΑΛΛΟΝ ΤΗΣ ΕΠΙΧΕΙΡΗΣΗΣ

Όταν αναφερόμαστε στο περιβάλλον της επιχείρησης εννοούμε το επιχειρησιακό. Περιβάλλον της επιχείρησης διαχωρίζεται σε εσωτερικό και εξωτερικό. Η κάθε κατηγορία έχει τα δικά της στοιχεία και χαρακτηριστικά τα οποία είναι :

Το εσωτερικό περιβάλλον περιλαμβάνει τα εξής:

- Το εργατικό δυναμικό
- Μηχανές πρώτες ύλες
- Μέθοδοι παραγωγής
- Διοικητικές γνώσεις
- Κεφάλαια, μετοχές
- Δομή της επιχείρησης
- Χαρακτηριστικά αποφάσεων
- Επικοινωνία μεταξύ των εργαζομένων
- Στόχοι της επιχείρησης

Με άλλα λόγια το εσωτερικό περιβάλλον περιλαμβάνει οτιδήποτε υπάρχει και γίνεται μέσα στην επιχείρηση.

Το εξωτερικό περιβάλλον σχετίζεται με το ευρύτερο περιβάλλον της επιχείρησης από το οποίο επηρεάζεται άμεσα.

ΒΑΣΙΚΑ ΧΑΡΑΚΤΗΡΙΣΤΙΚΑ ΠΟΥ ΠΡΕΠΕΙ ΝΑ ΕΧΕΙ ΜΙΑ ΕΠΙΧΕΙΡΗΣΗ

Μία επιχείρηση για να μπορέσει να επιβιώσει, θα πρέπει να έχει δικό της όραμα, το οποίο συνεχώς να το αναπτύσσει για να μπορέσει να καλύψει τις ανάγκες των πελατών της.



Αυτό συμβαίνει όταν και από τις δύο πλευρές προκύπτει κέρδος. Δηλαδή ο κάθε πελάτης να φεύγει ικανοποιημένος από τα αγαθά και τις υπηρεσίες που προσφέρει μία επιχείρηση και η επιχείρηση να εμφανίζει περισσότερα έσοδα από τα έξοδα

Για να μπορέσει μία επιχείρηση να αναπτύσσεται συνεχώς πρέπει να είναι αποτελεσματική, παραγωγική και αποδοτική. Πρέπει εξίσου να μπορεί να διαχειρίζεται την ανταγωνιστικότητα με άλλες επιχειρήσεις

ΜΙΓΜΑ ΜΑΡΚΕΤΙΝΓΚ

Το μίγμα μάρκετινγκ περιλαμβάνει το αγαθό, την τιμή, την διανομή και την προώθηση.

Το αγαθό είναι το σύνολο των υλικών χαρακτηριστικών ή και υπηρεσιών, με των οποίων παρέχεται ικανοποίηση στις ανάγκες των καταναλωτών

Η τιμή είναι η αξία ανταλλαγής ενός αγαθού ή υπηρεσίας. Απεικονίζεται με ποσό, ανταλλάσσεται στην αγορά, εκφράζεται με χρήματα και λειτουργεί ως ρυθμιστής της οικονομίας

Η διανομή (κανάλια διανομής) περιλαμβάνει τις δραστηριότητες που είναι απαραίτητες, ώστε να μεταφερθεί το αγαθό στον τελικό καταναλωτή

Η προώθηση περιλαμβάνει την προώθηση, την διαφήμιση, αλλά επίσης περιλαμβάνει την προώθηση αγαθών, τις δημόσιες σχέσεις, κτλ.

Συνοψίζοντας για να μπορέσει μία επιχείρηση να είναι αποτελεσματική και λειτουργική θα πρέπει να παραπάνω βασικές αρχές, θα πρέπει να είναι ορθό το εσωτερικό και εξωτερικό περιβάλλον και να πρέπει να τηρεί ένα σωστό μίγμα μάρκετινγκ.

Βιβλιογραφία

https://aotherapy.edu.gr/wp-content/uploads/2020/09/24-0208-02_Arches-Organosis-k-Dioikisis-Epicheiriseon_G-EPAL_BM.pdf



ΠΑ.Ε.Λ.Ο.
ΠΑΝΕΛΛΗΝΙΑ ΕΝΩΣΗ ΛΟΓΙΣΤΩΝ
ΟΙΚΟΝΟΜΟΛΟΓΩΝ

ECONOMIC REVIEWS AND ANALYSIS

ΧΡΟΝΙΚΟΙ ΜΕΡΙΣΜΟΙ ΕΣΟΔΩΝ & ΕΞΟΔΩΝ



ΧΟΥΛΙΑΡΑΣ ΔΗΜΗΤΡΙΟΣ
ΛΟΓΙΣΤΗΣ – ΟΙΚΟΝΟΜΟΛΟΓΟΣ, MSC

Μια από τις πλέον βασικές αρχές της λογιστικής διεθνώς, είναι αυτή της Αρχής του Δεδουλευμένου, βάσει της οποίας οι επιχειρήσεις υποχρεούνται να αναγνωρίζουν τις επιπτώσεις των οικονομικών γεγονότων που συμβαίνουν, την χρονική στιγμή που πραγματοποιούνται και όχι την χρονική στιγμή που διακανονίζονται ταμειακά. Για την ορθή αποτύπωση των οικονομικών αυτών γεγονότων και δεδομένου ότι η τιμολόγηση γίνεται σε διαφορετική χρήση από αυτήν που ανήκει η φορολογητέα ύλη, η μεταφορά του ποσού στην χρήση που αφορά γίνεται με την χρήση μεταβατικών λογαριασμών.

Οι μεταβατικοί λογαριασμοί διακρίνονται σε μεταβατικούς λογαριασμούς ενεργητικού και μεταβατικούς λογαριασμούς παθητικού και παίζουν τον ρόλο του "κουβαλιτή" της φορολογητέας ύλης από την μία χρήση στην άλλη.

Μεταβατικοί λογαριασμοί ενεργητικού: Είναι λογαριασμοί που καταγράφουν ποσά τα οποία: α) έχουν πληρωθεί εκ των προτέρων για μια οφειλή που θα εμφανιστεί στο μέλλον β) Τα δικαιούτε η επιχείρηση αλλά θα αποκτήσει δικαίωμα είσπραξης στο μέλλον. Στις δύο περιπτώσεις αυτές θεωρούμε ότι υπάρχει μια απαίτηση από την επιχείρηση, συνεπώς στον ισολογισμό αποτυπώνεται στο ενεργητικό.

Παράδειγμα: Έσοδα που ανήκουν στην επόμενη χρήση

Παραλαμβάνεται συμβόλαιο αστικής ευθύνης ύψους 300,00 € με ημερομηνία έκδοσης 31.12.20X5 το οποίο καλύπτει την περίοδο 01.01.20X6 - 31.12.20X6

Ημερομηνία:	31.12.20X5			
Τύπος Παραστατικού:	2.1			
Λογ/μός ΕΓΛΣ	Λογ/μός ΕΛΠ	Χρέωση	Πίστωση	Κατηγορία
64.00.00		300		Catogoty2_5
50.00.00			300	

Ημερομηνία:	31.12.20X5			
Τύπος Παραστατικού:	17.5 (αρνητικό πρόσημο)			
Λογ/μός ΕΓΛΣ	Λογ/μός ΕΛΠ	Χρέωση	Πίστωση	Κατηγορία
36.00	37.01	300		
64.00.00			300	Catogoty2_12

Ημερομηνία:	01.01.20X6			
Τύπος Παραστατικού:	17.5 (θετικό πρόσημο)			
Λογ/μός ΕΓΛΣ	Λογ/μός ΕΛΠ	Χρέωση	Πίστωση	Κατηγορία
36.00	37.01	300		Catogoty2_12
			300	

Στην χρήση 20X5 το έσοδο έχει πληρωθεί αλλά δεν μπορεί να λογιστοποιηθεί ακόμα γιατί δεν κατέστη δεδουλευμένο. Συνεπώς αναγνωρίζεται στο ενεργητικό προς συμψηφισμό μελλοντικής υποχρέωσης του παθητικού.



Μεταβατικοί λογαριασμοί παθητικού: Είναι λογαριασμοί που αποτυπώνουν στον ισολογισμό της κλειόμενης χρήσης: α) έσοδα που θα εμφανιστούν και θα φορολογηθούν σε μελλοντική χρήση, β) έξοδα τα οποία κατέστησαν σε αυτή την χρήση δεδουλευμένα αλλά η υποχρέωση εξόφληση τους τοποθετείται χρονικά σε μελλοντική χρήση. Σε αυτές τις περιπτώσεις τα ποσά αυτά καταγράφονται ως υποχρεώσεις στο παθητικό.

Παράδειγμα: Έσοδα που ανήκουν στην επόμενη χρήση

Εταιρεία Μηχανογράφησης εκδίδει στις 01.12.20X5 ΤΠΥ αξίας 1.000,00 € συν ΦΠΑ, για σύμβαση υποστήριξης της περιόδου 01.12.20X5 - 31.01.20X6

Ημερομηνία:	01.12.20X5			
Τύπος Παραστατικού:	2.1			
Λογ/μός ΕΓΛΣ	Λογ/μός ΕΛΠ	Χρέωση	Πίστωση	Κατηγορία
30.00.00		1.240		
73.00.24			1.000	Catogoty1_3
54.73.24			240	

Ημερομηνία:	01.12.20X5			
Τύπος Παραστατικού:	17.3 (αρνητικό πρόσημο)			
Λογ/μός ΕΓΛΣ	Λογ/μός ΕΛΠ	Χρέωση	Πίστωση	Κατηγορία
73.00.00		500		
56.00	56.02		500	Catogoty1_10

Ημερομηνία:	01.01.20X6			
Τύπος Παραστατικού:	17.3 (θετικό πρόσημο)			
Λογ/μός ΕΓΛΣ	Λογ/μός ΕΛΠ	Χρέωση	Πίστωση	Κατηγορία
73.00.00			500	Catogoty1_10

Στην χρήση 20X5 το 50% του εσόδου δεν έχει καταστεί δεδουλευμένο ακόμα και αντιπροσωπεύει μια υποχρέωση της επιχείρησης για παροχή υπηρεσιών που θα ολοκληρωθεί το 20X6.

Παράδειγμα: Έξοδα που ανήκουν στην προηγούμενη χρήση

Παραλαμβάνεται λογαριασμός ΔΕΚΟ ύψους 100,00 € συν ΦΠΑ 24,00 € με ημερομηνία έκδοσης 05.01.20X6 το οποίο καλύπτει την περίοδο 01.12.20X5 - 31.12.20X5

Ημερομηνία:	05.01.20X6			
Τύπος Παραστατικού:	2.1			
Λογ/μός ΕΓΛΣ	Λογ/μός ΕΛΠ	Χρέωση	Πίστωση	Κατηγορία
62.03.24		100		Catogoty2_4
54.29.24		24		
50.00.00			124	

Ημερομηνία:	05.01.20X6			
Τύπος Παραστατικού:	17.5 (αρνητικό πρόσημο)			
Λογ/μός ΕΓΛΣ	Λογ/μός ΕΛΠ	Χρέωση	Πίστωση	Κατηγορία
56.01		100		
62.03.00			100	Catogoty2_12

Ημερομηνία:	31.12.20X5			
Τύπος Παραστατικού:	17.5 (θετικό πρόσημο)			
Λογ/μός ΕΓΛΣ	Λογ/μός ΕΛΠ	Χρέωση	Πίστωση	Κατηγορία
62.03.00		100		Catogoty2_12
56.01			100	

Στην χρήση 20X5 το έξοδο δεν οφείλεται ακόμα στον πάροχο, εμφανίζουμε όμως στις οικονομικές καταστάσεις της χρήσης την μελλοντική υποχρέωση πιστώνοντας μεταβατικό λογαριασμό του παθητικού.



Π.Α.Ε.Λ.Ο.
ΠΑΝΕΛΛΗΝΙΑ ΕΝΩΣΗ ΛΟΓΙΣΤΩΝ
ΟΙΚΟΝΟΜΟΛΟΓΩΝ

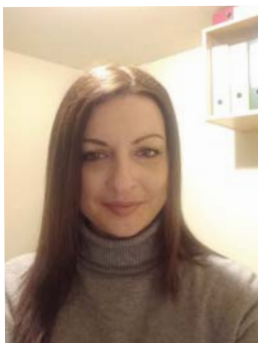

ΨΗΦΙΑΚΗ ΚΑΡΤΑ ΕΡΓΑΣΙΑΣ: ΜΕΤΑΡΡΥΘΜΙΣΗ Η ΓΡΑΦΕΙΟΚΡΑΤΙΚΟ ΎΛΛΜΑ;

ANNA ΦΟΥΒΑΚΗ
ΛΟΓΙΣΤΡΙΑ Α ΤΑΞΗΣ
ΠΡΟΣΤΑΜΕΝΗ ΛΟΓΙΣΤΗΡΙΟΥ ΟΜΙΛΟΥΑ.C.I.S TAX AND
TRAINING CONSULTING SA
& ACHIEVE PERFORMANCE SA

Εισαγωγή

Η Ψηφιακή Κάρτα Εργασίας αποτελεί ίσως τη σημαντικότερη αλλαγή στον έλεγχο της τήρησης του ωραρίου εργασίας στην Ελλάδα από τη μεταπολίτευση και μετά. Θεσπίστηκε με τον Νόμο 4808/2021, και από το 2022 ξεκίνησε σταδιακά να εφαρμόζεται με στόχο τη διαφάνεια, την καταπολέμηση της αδήλωτης εργασίας, αλλά και τη δικαιότερη αποτύπωση της καθημερινής παρουσίας των εργαζομένων.

Α. Τι είναι η Ψηφιακή Κάρτα Εργασίας

Η Ψηφιακή Κάρτα είναι ένα ηλεκτρονικό σύστημα καταγραφής του ωραρίου εργασίας σε πραγματικό χρόνο, που διασυνδέεται με το σύστημα ΕΡΓΑΝΗ II του Υπουργείου Εργασίας. Ο εργαζόμενος "χτυπάει κάρτα" μέσω ειδικής εφαρμογής (κινητό, υπολογιστής ή σταθερό τηλεκονσόλ), και το σύστημα ενημερώνει αυτόματα την ΕΡΓΑΝΗ II για:

- Ώρα προσέλευσης και αποχώρησης
- Διαλείμματα
- Υπερωρίες ή υπερεργασία
- Απουσίες ή άδειες

Β. Ποιοι έχουν υποχρέωση εφαρμογής

Από το 2025, η εφαρμογή της είναι υποχρεωτική για όλες σχεδόν τις επιχειρήσεις που απασχολούν προσωπικό, ανεξαρτήτως μεγέθους ή κλάδου. Ήδη εφαρμόζεται σε:

- Τράπεζες & Σούπερ Μάρκετ
- Βιομηχανία, logistics, τουρισμός
- Εστίαση, ενέργεια, τηλεπικοινωνίες
- Εταιρείες με προσωπικό εντός ή εκτός έδρας

Γ. Πλεονεκτήματα για εργοδότες και εργαζομένους

Για τους εργαζομένους:

- Αποτροπή αυθαιρεσιών
- Διαφάνεια στην εργασία
- Αυτόματα τεκμηρίωση υπερεργασίας/υπερωριών

Για τους εργοδότες:

- Τεκμηρίωση συμμόρφωσης
- Προστασία από ψευδείς καταγγελίες
- Ηλεκτρονική παρακολούθηση ομάδας
- Πρόσβαση σε επιδοτούμενα προγράμματα

Δ. Μειονεκτήματα και πρακτικά προβλήματα

- Αυξημένο λειτουργικό κόστος
- Διοικητική επιβάρυνση
- Δυσκολίες για εξωτερική εργασία ή τηλεργασία
- Ελλιπής τεχνική καθοδήγηση
- Ελλιπής εκπαίδευση εργαζομένων

Ε. Κυρώσεις και συμμόρφωση

Η μη ορθή χρήση συνεπάγεται πρόστιμα έως 10.500€ ανά εργαζόμενο, καθώς και κυρώσεις για λανθασμένες ή καθυστερημένες δηλώσεις. Απαιτείται υποστήριξη από λογιστές και HR συμβούλους, καθώς και οργάνωση της διαδικασίας.



Επίλογος

Η Ψηφιακή Κάρτα Εργασίας είναι ένα εργαλείο σύγχρονο και αναγκαίο. Η επιτυχία της εξαρτάται όχι μόνο από τον νόμο, αλλά και από το πώς εφαρμόζεται στην πράξη. Χρειάζεται στήριξη μικρών επιχειρήσεων, σταθερές οδηγίες, εκπαίδευση εργαζομένων και κίνητρα. Διαφορετικά, κινδυνεύει να γίνει ένα ακόμη χαρτί στην ατελείωτη γραφειοκρατία.



ΠΑ.Ε.Λ.Ο.
ΠΑΝΕΛΛΗΝΙΑ ΕΝΩΣΗ ΛΟΓΙΣΤΩΝ
ΟΙΚΟΝΟΜΟΛΟΓΩΝ

ECONOMIC REVIEWS AND ANALYSIS

ΒΡΑΧΥΧΡΟΝΙΕΣ ΜΙΣΘΩΣΕΙΣ: ΣΤΟ ΜΙΚΡΟΣΚΟΠΙΟ ΤΗΣ ΕΦΟΡΙΑΣ



ANNA ΣΠΑΘΗ
ΔΙΕΥΘΥΝΟΥΣΑ ΣΥΜΒΟΥΛΟΣ ACIS CONSULTING SA

Οι βραχυχρόνιες μισθώσεις, γνωστές ευρύτερα ως Airbnb, έχουν γνωρίσει ραγδαία ανάπτυξη τα τελευταία χρόνια, μεταμορφώνοντας το τοπίο της τουριστικής διαμονής και της αστικής κατοικίας. Ωστόσο, αυτή η άνθηση έχει φέρει στο προσκήνιο ζητήματα φορολογικής συμμόρφωσης και διαφάνειας, οδηγώντας τις αρμόδιες αρχές σε εντατικοποίηση των ελέγχων.

Α. Το Ρυθμιστικό Πλαίσιο

Στην Ελλάδα, οι βραχυχρόνιες μισθώσεις διέπονται από συγκεκριμένες φορολογικές υποχρεώσεις. Οι ιδιοκτήτες που εκμισθώνουν ακίνητα μέσω ψηφιακών πλατφορμών οφείλουν να δηλώνουν τα εισοδήματά τους και να καταβάλλουν τον αντίστοιχο φόρο. Η Ανεξάρτητη Αρχή Δημοσίων Εσόδων (ΑΑΔΕ) έχει θέσει σε εφαρμογή μηχανισμούς για την παρακολούθηση και τον έλεγχο αυτών των δραστηριοτήτων, συνεργαζόμενη με τις πλατφόρμες για την ανταλλαγή πληροφοριών.

Β. Εντατικοποίηση των Ελέγχων

Πρόσφατα, η ΑΑΔΕ ανακοίνωσε την ενίσχυση των ελέγχων στις βραχυχρόνιες μισθώσεις, με στόχο την καταπολέμηση της φοροδιαφυγής. Οι έλεγχοι περιλαμβάνουν τη διασαύρωση στοιχείων από τις πλατφόρμες με τις δηλώσεις των φορολογουμένων, καθώς και επιτόπιες επιθεωρήσεις. Οι ιδιοκτήτες που δεν συμμορφώνονται με τις υποχρεώσεις τους ενδέχεται να αντιμετωπίσουν πρόστιμα και άλλες κυρώσεις.

Γ. Επιπτώσεις για τους Ιδιοκτήτες

Η αυξημένη εποπτεία σημαίνει ότι οι ιδιοκτήτες πρέπει να είναι ιδιαίτερα προσεκτικοί στη δήλωση των εισοδημάτων τους και στη συμμόρφωση με τις φορολογικές διατάξεις. Η μη συμμόρφωση μπορεί να οδηγήσει σε σημαντικές οικονομικές επιπτώσεις, ενώ η σωστή τήρηση των υποχρεώσεων διασφαλίζει τη νομιμότητα και την απρόσκοπτη συνέχιση της δραστηριότητας.

Δ. Ο Ρόλος των Επαγγελματιών

Σε αυτό το πλαίσιο, η συμβολή των λογιστών και των φοροτεχνικών είναι καθοριστική. Η παροχή έγκυρης πληροφόρησης και η καθοδήγηση των ιδιοκτητών στις διαδικασίες συμμόρφωσης αποτελούν βασικά στοιχεία για την αποφυγή προβλημάτων και την εξασφάλιση της ομαλής λειτουργίας των βραχυχρόνιων μισθώσεων.

Ε. Συμπεράσματα

Η ανάπτυξη των βραχυχρόνιων μισθώσεων προσφέρει σημαντικές ευκαιρίες, αλλά συνοδεύεται από υποχρεώσεις που δεν πρέπει να αγνοούνται. Η εντατικοποίηση των ελέγχων από την ΑΑΔΕ υπογραμμίζει την ανάγκη για αυξημένη προσοχή και συμμόρφωση από πλευράς των ιδιοκτητών. Η ενημέρωση και η συνεργασία με επαγγελματίες του χώρου αποτελούν τα καλύτερα εργαλεία για την επιτυχή και νόμιμη δραστηριοποίηση στον τομέα των βραχυχρόνιων μισθώσεων.





ΠΑ.Ε.Λ.Ο.
ΠΑΝΕΛΛΗΝΙΑ ΕΝΩΣΗ ΛΟΓΙΣΤΩΝ
ΟΙΚΟΝΟΜΟΛΟΓΩΝ

ECONOMIC REVIEWS AND ANALYSIS

ΝΕΑ ΣΤΗΛΗ ΣΥΜΒΟΥΛΕΥΤΙΚΗΣ ΣΕ ΠΟΛΙΤΕΣ!

ΟΙΚΟΝΟΜΙΚΗ
ΣΥΜΒΟΥΛΗ
ΤΟΥ ΜΗΝΑ:

ΜΗΝ ΨΑΧΝΕΙΣ
ΡΕΥΣΤΟΤΗΤΑ
ΌΤΑΝ ΤΕΛΕΙΩΝΕΙ
ΦΤΙΑΞΕ ΤΑΜΕΙΟ
ΌΤΑΝ ΈΧΕΙΣ

ΕΠΙΜΕΛΕΙΑ ΣΤΗΛΗΣ
ΔΟΥΚΕΡΗΣ ΑΝΑΣΤΑΣΙΟΣ



Στην καθημερινότητα ενός νέου επαγγελματία, η λέξη «ρευστότητα» συχνά έρχεται τελευταία. Πρώτα έρχονται τα έσοδα, μετά οι υποχρεώσεις, μετά οι κινήσεις «ανάπτυξης»... και κάπου στο τέλος – όταν το ταμείο αδειάζει – θυμόμαστε ότι η ρευστότητα δεν είναι πολυτέλεια. Είναι εργαλείο επιβίωσης.

Η μεγάλη παγίδα: να μπερδεύεις τα διαθέσιμα της τσέπης με τα πραγματικά χρήματα της επιχείρησης. Ότι περισσεύει σήμερα δεν είναι απαραίτητα διαθέσιμο αύριο.

Η συμβουλή: Μην διαχειρίζεσαι το ταμείο σου με βάση την αισιοδοξία ή τη λογιστική. Διαχειρίσου το με βάση το ρεαλισμό.

Πρακτικός Κανόνας: Η «Τριπλή Ζώνη Ρευστότητας»

Χώρισε κάθε σου ευρώ σε 3 επίπεδα:

Ζώνη Α (30 ημερών): Άμεσες ανάγκες – εφορία, ενοίκια, μισθοδοσία.

Ζώνη Β (90 ημερών): Εφεδρεία – σε περίπτωση πτώσης κύκλου εργασιών.

Ζώνη Γ (επενδυτική): Ό,τι μπορεί να αξιοποιηθεί για ανάπτυξη, μόνο αν οι δύο πρώτες ζώνες είναι ασφαλείς.

Αν δεν έχεις Ζώνη Β, δεν έχεις επιχείρηση – έχεις ημερομηνία λήξης.

Συμβουλευτικό Tip:

Κράτα τα μάτια στο λογαριασμό, όχι στο ημερολόγιο. Ταμειακό πλάνο που δεν ελέγχεται κάθε 10 μέρες, καταλήγει να τρέχει πίσω από γεγονότα.

“Ο επαγγελματίας που περιμένει το λογιστή να του πει τι λεφτά έχει, είναι ήδη εκτός παιχνιδιού.”

Βλέπω νέους με δυνατότητες να γονατίζουν από έλλειψη πρόβλεψης. Δεν είναι θέμα κεφαλαίου, είναι θέμα κουλτούρας διαχείρισης. Το ταμείο δεν είναι το τέλος της διαδρομής – είναι το σημείο απ' όπου ξεκινάνε όλα.



ΠΑ.Ε.Λ.Ο.
ΠΑΝΕΛΛΗΝΙΑ ΕΝΩΣΗ ΛΟΓΙΣΤΩΝ
ΟΙΚΟΝΟΜΟΛΟΓΩΝ



ΔΙΑΚΟΠΗ ΕΡΓΑΣΙΩΝ: ΑΛΛΑΓΕΣ ΚΑΙ ΒΕΛΤΙΩΣΕΙΣ ΤΗΣ ΔΙΑΔΙΚΑΣΙΑΣ – ΑΠΟ ΠΟΤΕ ΘΑ ΤΕΘΟΥΝ ΣΕ ΙΣΧΥ ΟΙ ΑΛΛΑΓΕΣ

ΡΑΓΟΣ ΠΑΝΑΓΙΩΤΗΣ
ΛΟΓΙΣΤΗΣ-ΟΙΚΟΝΟΜΟΛΟΓΟΣ-ΦΟΡΟΤΕΧΝΙΚΟΣ Α ΤΑΞΗΣ

Αλλαγές και βελτιώσεις για επαγγελματίες και επιχειρήσεις τίθενται σε ισχύ από **1η Ιουλίου**, μετά τη δημοσίευση της απόφασης του διοικητή της Ανεξάρτητης Αρχής Δημοσίων Εσόδων, Γιώργου Πιτσιλή. Η ψηφιακή διαδικασία εφαρμόζεται από τον Νοέμβριο του 2024, με τη χρήση αυτοματοποιημένων επαληθεύσεων, αλλά απλοποιείται περαιτέρω και ενισχύεται με νέες δυνατότητες.

Οι αλλαγές και οι βελτιώσεις

Οι κύριες βελτιώσεις της διαδικασίας προβλέπουν:

- Άμεση διακοπή εργασιών, υπό προϋποθέσεις, ακόμα και σε ορισμένες περιπτώσεις όπως:

→ Κατοχή επαγγελματικών οχημάτων (αγροτικά οχήματα, ρυμουλκούμενα, ΦΙΧ, ΦΔΧ κ.λπ.). Συγκεκριμένα, τα φυσικά πρόσωπα που είχαν στην κατοχή τους Ι.Χ. όχημα ή οχήματα και ασκούσαν με τη χρήση αυτών δραστηριότητα κατά την υποβολή της δήλωσης διακοπής εργασιών, δηλώνουν ότι έχουν καταχωριστεί όλες οι μεταβολές που σχετίζονται με την κατάσταση των εν λόγω οχημάτων, κατόπιν επαλήθευσης με το πληροφοριακό σύστημα οχημάτων (ΠΣΟ) της ΑΑΔΕ.

→ Κατοχή ταμειακών μηχανών (Φορολογικών Ηλεκτρονικών Μηχανισμών - ΦΗΜ). Δεν κωλύει την ολοκλήρωση της διακοπής εργασιών μέσω της ψηφιακής εφαρμογής η ύπαρξη ΦΗΜ: α) Που τιμολογούν σε δραχμές και όχι σε ευρώ, β) των οποίων έπρεπε να έχει παύσει η λειτουργία, εφόσον για την αιτούμενη ημερομηνία διακοπής το δικαίωμα του Δημοσίου για την έκδοση πράξης διορθωτικού προσδιορισμού του φόρου έχει παρέλθει κατά τον χρόνο υποβολής του αιτήματος διακοπής εργασιών.

- Διαπίστωση μη ουσιωδών διαφορών στα υποβληθέντα στοιχεία προμηθευτών.

- Αποσύνδεση της ημερομηνίας αυτοπαράδοσης οχημάτων από την ημερομηνία διακοπής εργασιών.

- Αποσύνδεση του πιστωτικού υπολοίπου ΦΠΑ από την ολοκλήρωση της διακοπής εργασιών.

- Διεύρυνση των περιπτώσεων που εξυπηρετούνται μέσω της ψηφιακής εφαρμογής και προωθούνται για περαιτέρω επαλήθευση και έλεγχο, εφόσον απαιτηθεί, προς τις αρμόδιες φορολογικές υπηρεσίες.

Εφόσον τεθούν σε ισχύ αυτές οι αλλαγές όντως θα είναι προς τη σωστή κατεύθυνση. Υπήρχαν πολλά προβλήματα μέχρι σήμερα στην ολοκλήρωση της διαδικασίας της διακοπής που ταλαιπωρούσαν τους φορολογούμενους που ήθελαν να θέσουν την επιχείρησή τους σε διακοπή. Σε πολλές περιπτώσεις η ηλεκτρονική διαδικασία διακοπής εργασιών δεν προχωρούσε, καθώς στο σύστημα φαινόταν ότι π.χ. δεν υπήρχε αποκαταρισμός των οχημάτων που είχαν στο όνομά τους, απαραίτητη προϋπόθεση για την ολοκλήρωση της διαδικασίας, παρά το γεγονός ότι είχαν ολοκληρωθεί όλες οι διαδικασίες μεταβίβασης των οχημάτων στο Πληροφοριακό Σύστημα του Υπουργείου Μεταφορών. Το ίδιο πρόβλημα αντιμετώπιζαν και αντιμετώπιζον με τα οχήματά τους και τα φυσικά πρόσωπα - ελεύθεροι επαγγελματίες που επέλεξαν τη διαδικασία της αυτοπαράδοσης του οχήματος τους, η οποία ενώ ολοκληρώνεται με την απόδοση και του απαραίτητου Μοναδικού Αριθμού Καταχώρησης (ΜΑΡΚ), παρόλα αυτά δε γίνεται δεκτή από το σύστημα κατά τη διαδικασία της ηλεκτρονικής διακοπής. Το πρόβλημα είναι γνωστό στις τοπικές εφορίες, οι οποίες δηλώνουν αναρμοδιότητα αλλά και στην ΑΑΔΕ.

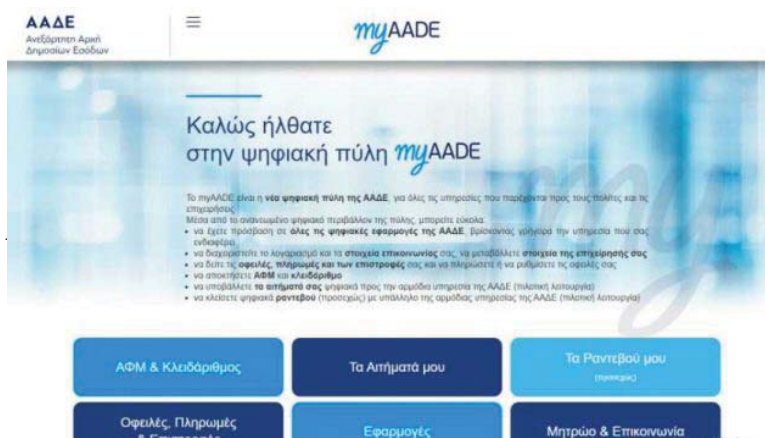

Τι ισχύει σήμερα

Ψηφιακά και μέσω αυτοματοποιημένης διαδικασίας επαληθεύσεων γίνεται από τη Δευτέρα 4/11/2024 σύμφωνα με την απόφαση Α.1157/2024 της Ανεξάρτητης Αρχής Δημοσίων Εσόδων (ΑΑΔΕ), η διακοπή εργασιών φυσικών και νομικών προσώπων ή οντοτήτων, σύμφωνα με απόφαση του Διοικητή της Ανεξάρτητης Αρχής Δημοσίων Εσόδων, Γιώργου Πιτσιλή.

Οι δικαιούχοι υποβολής μπορούν πλέον να υποβάλλουν το αίτημα για τη διακοπή των εργασιών στην ψηφιακή πύλη myAADE, στη διαδρομή Μητρώο και Επικοινωνία > Αλλαγή Στοιχείων Μητρώου > Διακοπή Εργασιών Επιχείρησης. Με την επιτυχή υποβολή της αίτησης, διενεργούνται αυτοματοποιημένες επαληθεύσεις από τα πληροφοριακά συστήματα της ΑΑΔΕ, για την εξακρίβωση του χρόνου διακοπής εργασιών.

ECONOMIC REVIEWS AND ANALYSIS

Η ΑΠΟΣΒΕΣΗ ΣΥΣΣΩΡΕΥΜΕΝΩΝ ΖΗΜΙΩΝ ΠΡΟΗΓΟΥΜΕΝΩΝ ΧΡΗΣΕΩΝ ΣΕ ΜΙΑ ΑΕ

ΠΑΝΑΓΙΩΤΗΣ ΒΡΥΩΝΗΣ
ΛΟΓΙΣΤΗΣ

Για να μην υπάρξει θέμα **αυξημένων ζημιών** και ύπαρξη αρνητικών κεφαλαίων για μείωση αρχικά μέχρι το ποσό κατά τον νόμο 25.000€ και δημιουργία αύξησης κεφαλαίου μεταγενέστερα, προτείνω ως πρόβλεψη οι ΑΕ να προβαίνουν σε δημιουργία κατά την σύσταση τους **εκδόσης μετοχών υπερ το αρτίο**.

Θα δώσω παραδειγμα και κατοπιν θα κανω αναφορά στην επικείμενη νομοθεσία.

Εστω μια ΑΕ εκδίδει 1000 μετοχές ονομαστικής αξίας 100€ και έκδοσης 150€ (το ίδιο μπορεί να συμβεί και σε περίπτωση αύξησης κεφαλαίου(να προβλεπεί) χωρίς να εμφανιστούν σε μεγάλο ποσό συσσωρευμένες ζημιές)

Οι εγγραφές είναι οι έξης:

1)33.03 Μετοχοι /λογαριασμος καλυψης καεφαλαιου	150.000€
40.02 Οφειλομενο μετοχικο κεφαλαιο κοινων μετοχων	100.000€
41.01 Οφειλόμενη διαφορά από έκδοση μετοχων υπερ το αρτίο	50.000€
Για την καλυψη του κεφαλαιου	
2) 33.04 Οφειλομενο κεφαλαιο	150.000€
33.03	150.000€
3)38.03	150.000€
33.04	150.000€
4) 40.02	100.000€
41.01	50.000€
40.00 Καταβλημενο κεφαλαιο κοινων μετοχων	100.000€
41.00 Καταβλημένη διαφορά από έκδοση μετοχων υπερ το αρτίο	50.000€

Τώρα στο σημείο αυτό. Αν σε χρήσεις διαδοχικές ή μη εμφανιστούν ζημιές που δεν μπορούν να συμψηφιστούν με τα κέρδη, μπορεί σύμφωνα με το Άρθρο 80 παρ 3 του Ν. 4916/2022 να συμψηφιστεί η διαφορά από έκδοση μετοχών υπερ το αρτίο με τις συσσωρευμένες ζημιές

Παραθετω αποσπασμα

.....
Η διαφορά που προκύπτει από την έκδοση μετοχών σε τιμή ανώτερη του αρτίου δεν μπορεί να διατεθεί για πληρωμή μερισμάτων ή ποσοστών, μπορεί όμως:

α) να κεφαλαιοποιηθεί ή

β) να συμψηφισθεί προς απόσβεση ζημιών της εταιρίας, μετά από απόφαση της γενικής συνέλευσης των μετόχων



Και με αναφορά στην ΣΛΟΤ 31/2023

.....

Μετά την έναρξη ισχύος του ν. 4916/2022 προβλέπεται ότι η διαφορά που προκύπτει από την έκδοση μετοχών σε τιμή ανώτερη του αρτίου δύναται **να συμψηφισθεί προς απόσβεση συσσωρευμένων ζημιών της εταιρίας**, κατόπιν απόφασης της γενικής συνέλευσης των μετόχων, χωρίς να προηγηθεί αύξηση μετοχικού κεφαλαίου.

Αρα μπορεί να γίνει η εγγραφή

5) 41.00 καταβλημενη διαφορα από εκδοση μετοχων υπερ το αρτίο(με αυξησεις κεφαλαιων)

42.02 υπολοιπο ζημιων προηγουμενων χρησεων

Και με αυτό τον τρόπο μειωνουμε τις ζημιες αφού μας επιτρεπει **ο νομος χωρις χρειάζεται να προβουμε σε συζησεις κεφαλαιων σε περιπτωση αρνητικων ιδιων κεφαλαιων. (οι ζημιες ξεπερνουν το κεφαλαιο)**

Όποιος θέλει να κάνει κεφαλαιοποίηση της διαφοράς η εγγραφή είναι η έξης:

33.03 50.000

40.00 50.000€

41.00 50.000€

33.03 50.000€

Προσοχη η κεφαλαιοποση αυτή υποκειται σε φορο συγκεντρωσης κεφαλαιου.(ως συμπληρωματικος λογαριασμος κεφαλαιου με εισφορεσ των μετόχων)

Επίσης σύμφωνα με την ΠΟΛ 1088/2016 **μπορούμε να εφαρμουςουμε το συστημα αυτό κατά το ποσό των ζημιων που ΔΕΝ μεταφερονται φορολογικά .**

Παραθετω αποσπασμα:

Μείωση μετοχικού κεφαλαίου με συμψηφισμό φορολογικών ζημιών

Ελλείψει ρητής διάταξης που ορίζει κάτι διαφορετικό, σε περίπτωση επιχείρησης με λογιστικές ζημιές στα βιβλία της η οποία επιθυμεί να μειώσει το μετοχικό/εταιρικό της κεφάλαιο με συμψηφισμό των ζημιών αυτών, **οι υπόψη ζημιές κατά το μέρος που αναγνωρίζονται φορολογικά εξακολουθούν για φορολογικούς σκοπούς να μεταφέρονται προς συμψηφισμό με τα κέρδη των επόμενων φορολογικών ετών (σχετ. οι υπ' αριθ. 3733/2008, 2614/2008 και 2523/1991 αποφάσεις του Σ.τ.Ε.).**



ΠΑ.Ε.Λ.Ο.
ΠΑΝΕΛΛΗΝΙΑ ΕΝΩΣΗ ΛΟΓΙΣΤΩΝ
ΟΙΚΟΝΟΜΟΛΟΓΩΝ



ECONOMIC REVIEWS AND ANALYSIS

ΦΟΡΟΛΟΓΙΚΗ ΔΙΑΙΤΗΣΙΑ ΣΤΗΝ ΕΛΛΑΔΑ: ΠΡΟΟΠΤΙΚΕΣ, ΠΕΡΙΟΡΙΣΜΟΙ ΚΑΙ ΑΝΑΓΚΑΙΕΣ ΜΕΤΑΡΡΥΘΜΙΣΕΙΣ ΜΠΟΡΕΙ Η ΔΙΑΙΤΗΣΙΑ ΝΑ ΛΕΙΤΟΥΡΓΗΣΕΙ ΩΣ ΑΠΟΤΕΛΕΣΜΑΤΙΚΟΣ ΜΗΧΑΝΙΣΜΟΣ ΕΠΙΛΥΣΗΣ ΦΟΡΟΛΟΓΙΚΩΝ ΔΙΑΦΟΡΩΝ;

ΕΛΙΣΑΒΕΤ ΜΠΛΑΤΣΙΟΥ
ΛΟΓΙΣΤΙΚΕΣ ΥΠΗΡΕΣΙΕΣ ΕΜ-ΜΕΛΟΣ Ο.Ε.Ε. Α΄ ΤΑΞΗΣ
ΔΙΑΜΕΣΟΛΑΒΗΤΡΙΑ

Η δαιτησία αποτελεί διαδεδομένο εναλλακτικό μηχανισμό επίλυσης διαφορών, κυρίως στον ιδιωτικό και εμπορικό τομέα, με αξιοσημείωτα πλεονεκτήματα ως προς την ταχύτητα, το κόστος και την εμπιστευτικότητα της διαδικασίας. Παρά τα συγκριτικά της πλεονεκτήματα, η εφαρμογή της στον τομέα των φορολογικών διαφορών παραμένει, τουλάχιστον στην Ελλάδα, περιορισμένη. Στο παρόν άρθρο αναλύεται η έννοια της φορολογικής δαιτησίας, αποτυπώνεται το υφιστάμενο κανονιστικό πλαίσιο και καταγράφονται οι δυνατότητες ενσωμάτωσής της στο ελληνικό φορολογικό σύστημα.

1. Δαιτησία

Στοιχείο	Δαιτησία
Φύση διαδικασίας	Εξωδικαστική, δεσμευτική
Ρόλος τρίτου προσώπου	Ο δαιτητής εκδίδει δεσμευτική απόφαση
Δεσμευτικότητα	Η απόφαση ισχύει όπως δικαστική απόφαση
Εμπιστευτικότητα	Υψηλή

2. Πεδίο Εφαρμογής της Δαιτησίας στην Ελλάδα Η δαιτησία εφαρμόζεται κυρίως στους εξής τομείς:

- Εμπορικές διαφορές (ΚΠολΔ 867–903, Ν. 5016/2023)
- Εργατικές διαφορές (κυρίως συλλογικές μέσω ΟΜΕΔ - Ν. 1876/1990)
- Δημόσιες συμβάσεις και ΣΔΙΤ (Ν. 4412/2016, Ν. 3389/2005)
- Ρυθμιζόμενες αγορές (ενέργεια, τηλεπικοινωνίες μέσω ΠΑΕ, EETT)
- Διεθνής επενδυτική και εμπορική δαιτησία (UNCITRAL, ICSID, ICC κ.ά.)

Πεδία αποκλεισμένα από τη δαιτησία:

- Ποινικές υποθέσεις
- Φορολογικές διαφορές (εξαιρέσεις υπό διεθνείς συμφωνίες)
- Οικογενειακές διαφορές
- Υποθέσεις αναγκαστικού δικαίου χωρίς δυνατότητα συμβιβασμού

3. Το Ερώτημα: Γιατί Όχι η Δαιτησία στις Φορολογικές Διαφορές;

Η ελληνική φορολογική έννομη τάξη αναγνωρίζει περιορισμένα περιθώρια εξωδικαστικής επίλυσης. Η βασική διαδικασία επίλυσης φορολογικών διαφορών περιλαμβάνει:

Ενδικοφανή προσφυγή στη Διεύθυνση Επίλυσης Διαφορών (ΔΕΔ)

Προσφυγή στα διοικητικά δικαστήρια, εφόσον η ΔΕΔ απορρίψει την αίτηση

Ωστόσο, η διαδικασία αυτή είναι συχνά:

Χρονοβόρα, επιβαρύνοντας τόσο φορολογούμενους όσο και διοίκηση
Δυσαναλόγως διοικητικοκεντρική, χωρίς ουσιαστική ακρόαση των πολιτών

4. Τι Θα Μπορούσε να Προσφέρει η Φορολογική Δαιτησία;

Η ενσωμάτωση της δαιτησίας στο φορολογικό δίκαιο θα μπορούσε να προσφέρει:

- Ταχύτερη και φθηνότερη επίλυση διαφορών
- Αποσυμφόρηση των διοικητικών δικαστηρίων
- Ενίσχυση εμπιστοσύνης στη φορολογική διοίκηση
- Ευελιξία διαδικασιών
- Μείωση συγκρούσεων μεταξύ διοίκησης και πολιτών



5. Προϋποθέσεις για την Εφαρμογή της

- Νομοθετική πρόβλεψη για συγκεκριμένα πεδία διαφορών
- Διατήρηση του δικαιώματος προσφυγής στα δικαστήρια
- Επιλογή ανεξάρτητων, κατάλληλα εκπαιδευμένων και πιστοποιημένων δαιτητών από ανεξάρτητο φορέα
- Διασφάλιση ισορροπίας μεταξύ δημοσίου συμφέροντος και δικαιωμάτων του φορολογουμένου

6. Ευρωπαϊκά Πρότυπα και Καλές Πρακτικές

Σε χώρες όπως:

- Γαλλία
- Ιταλία
- Ολλανδία

η φορολογική δαιτησία ή συμβιβαστική διαδικασία είναι θεσμοθετημένη και λειτουργεί αποτελεσματικά, μέσα από ανεξάρτητους μηχανισμούς ή αρχές. Οι διαδικασίες αυτές εξασφαλίζουν ταχύτερες, λιγότερο συγκρουσιακές λύσεις, προσφέροντας παράδειγμα προς μίμηση για την ελληνική έννομη τάξη.

Συμπεράσματα Η φορολογική δαιτησία δεν προτείνεται ως υποκατάστατο της δικαστικής προστασίας, αλλά ως **επικουρικό εργαλείο**, που μπορεί να βελτιώσει την αποτελεσματικότητα της φορολογικής διοίκησης. Με κατάλληλο θεσμικό σχεδιασμό, διαφάνεια και ανεξαρτησία, μπορεί να συμβάλει στη διαμόρφωση ενός πιο δίκαιου και φιλικού φορολογικού περιβάλλοντος — προς όφελος τόσο του κράτους όσο και του φορολογουμένου.

Βιβλιογραφικές Αναφορές:

Κώδικας Πολιτικής Δικονομίας (Άρθρα 867–903)
Ν. 5016/2023 για τη Διεθνή Δαιτησία
Ν. 4412/2016, Ν. 3389/2005 για δημόσιες συμβάσεις
Ν. 1876/1990 για συλλογικές διαφορές εργασίας
UNCITRAL Model Law, ICSID Convention



Π.Α.Ε.Λ.Ο.
ΠΑΝΕΛΛΗΝΙΑ ΕΝΩΣΗ ΛΟΓΙΣΤΩΝ
ΟΙΚΟΝΟΜΟΛΟΓΩΝ



ΠΩΣ ΤΟ ΑΙ ΜΕΤΑΜΟΡΦΩΝΕΙ ΤΟ CUSTOMER SERVICE: ΓΙΑΤΙ, ΠΟΤΕ ΚΑΙ ΠΟΙΑ ΕΙΝΑΙ Η ΧΡΗΣΙΜΟΤΗΤΑ ΤΟΥ?

ΘΩΜΑΣ ΚΡΥΠΑΣ
MARKETING & BRAND SPECIALIST
BUSINESS COACH - TRAINER

Η εξυπηρέτηση πελατών πάντα θα βρίσκεται στο επίκεντρο κάθε σύγχρονης επιχείρησης και καθώς οι προσδοκίες των πελατών αυξάνονται, οι επιχειρήσεις αναζητούν λύσεις που προσφέρουν ταχύτητα, ακρίβεια και εξατομικευμένη εμπειρία.

Η τεχνητή νοημοσύνη (AI) δεν είναι πλέον απλώς μια πλατφόρμα — είναι ένα εργαλείο που ήδη αλλάζει ριζικά τον τρόπο με τον οποίο λειτουργεί το customer service.

Γιατί Χρειάζεται AI στο Customer Service;

Οι παραδοσιακές ομάδες υποστήριξης αντιμετωπίζουν σημαντικές προκλήσεις:

- Υψηλός όγκος ερωτημάτων, ειδικά σε περιόδους αιχμής.
- Ανάγκη για 24/7 εξυπηρέτηση χωρίς αύξηση του κόστους.
- Πελάτες που ζητούν άμεσες, ακριβείς και προσωποποιημένες απαντήσεις.

Το AI έρχεται να δώσει λύση, αυτοματοποιώντας επαναλαμβανόμενες εργασίες, μειώνοντας τους χρόνους απόκρισης και ενισχύοντας την ικανοποίηση του πελάτη.

Πότε Είναι η Κατάλληλη Στιγμή για να Ενσωματωθεί το AI;

Η ενσωμάτωση AI στο customer service είναι πιο αποδοτική όταν:

- Η επιχείρηση δέχεται μεγάλο όγκο ερωτήσεων (FAQs, παραγγελίες, status updates).
- Η ομάδα υποστήριξης δυσκολεύεται να καλύψει τις ανάγκες σε ώρες εκτός λειτουργίας.
- Υπάρχει ανάγκη για συνέπεια στην εξυπηρέτηση και τυποποίηση απαντήσεων.
- Η επιχείρηση θέλει να μειώσει το λειτουργικό κόστος χωρίς να μειώσει την ποιότητα εξυπηρέτησης.

Αν μία από τις παραπάνω συνθήκες ισχύει, τότε η τεχνητή νοημοσύνη μπορεί να λειτουργήσει όχι απλώς ως βοήθημα, αλλά ως game-changer.

Πόσο Χρήσιμο Είναι το AI στην Πράξη;

Η υιοθέτηση εργαλείων AI μπορεί να έχει άμεσα και μετρήσιμα οφέλη:

- ✓ Μείωση χρόνου απόκρισης έως και 80% σε συχνές ερωτήσεις.
- ✓ Αύξηση ικανοποίησης πελατών μέσω προσωποποιημένων απαντήσεων.
- ✓ Αναγνώριση συναισθήματος (sentiment analysis) που βοηθά τις ομάδες να δώσουν προτεραιότητα σε "ευαίσθητες" περιπτώσεις.
- ✓ Εκπαίδευση agent με insights που αντλούνται αυτόματα από τις συνομιλίες.
- ✓ Βελτιστοποίηση της γνώσης και της βάσης δεδομένων μέσω ανάλυσης AI.

Σε πραγματικές περιπτώσεις, επιχειρήσεις που ενσωμάτωσαν AI-driven chatbots ή virtual assistants έχουν δει ως και 40% μείωση σε tickets προς την ομάδα υποστήριξης, αλλά και βελτίωση στη διατήρηση πελατών.

Πώς Μπορεί να Χρησιμοποιηθεί το AI στο Customer Service;

Οι πιο συνηθισμένοι και αποδοτικοί τρόποι χρήσης του AI περιλαμβάνουν:

1. Chatbots & Virtual Assistants

Τα chatbots μπορούν να εξυπηρετούν τους πελάτες 24/7, δίνοντας άμεσες απαντήσεις σε κοινές ερωτήσεις, καθοδηγώντας τους σε φόρμες ή βοηθώντας στην αναζήτηση προϊόντων.

2. Ανάλυση Συνομιλιών (Conversation Analytics)

Το AI μπορεί να αναλύσει χιλιάδες συνομιλίες και να εντοπίσει τάσεις, παράπονα, θετικά σχόλια ή ακόμη και ευκαιρίες πώλησης.



3. Sentiment Analysis

Εντοπίζει τον τόνο και το συναίσθημα του πελάτη σε πραγματικό χρόνο, βοηθώντας την ομάδα να δράσει πιο γρήγορα και πιο αποτελεσματικά.

4. Predictive Support

Με βάση ιστορικά δεδομένα, το AI προβλέπει ποια προβλήματα είναι πιθανό να προκύψουν και προτείνει λύσεις πριν καν τα ζητήσει ο πελάτης.

5. Knowledge Base Optimization

Το AI βοηθά στον εμπλουτισμό και την αναδιοργάνωση των άρθρων υποστήριξης, βασισμένο στη χρήση τους, τις ερωτήσεις των πελατών και τα αποτελέσματα ικανοποίησης.

Συμπερασματικά

Το AI στο customer service δεν είναι εδώ για να αντικαταστήσει τους ανθρώπους — είναι εδώ για να τους ενδυναμώσει. Οι ομάδες υποστήριξης (support teams) που αξιοποιούν σωστά την τεχνητή νοημοσύνη αποκτούν ανταγωνιστικό πλεονέκτημα, προσφέροντας ταχύτερη, εξυπνότερη και πιο ανθρώπινη εμπειρία.

Σε έναν κόσμο όπου η εμπειρία του πελάτη είναι πλέον καθοριστική, το AI είναι ο πιο πιστός σύμμαχος του customer service.



ΠΑ.Ε.Λ.Ο.
ΠΑΝΕΛΛΗΝΙΑ ΕΝΩΣΗ ΛΟΓΙΣΤΩΝ
ΟΙΚΟΝΟΜΟΛΟΓΩΝ

ECONOMIC REVIEWS AND ANALYSIS

ΤΟ ΆΓΧΟΣ ΤΩΝ ΛΟΓΙΣΤΩΝ: ΌΤΑΝ ΤΟ ΕΠΑΓΓΕΛΜΑ ΓΙΝΕΤΑΙ ΠΑΡΑΓΟΝΤΑΣ ΚΙΝΔΥΝΟΥ ΓΙΑ ΤΗΝ ΥΓΕΙΑ



ΛΑΜΠΡΟΣ ΜΠΕΛΕΣΗΣ
ΠΡΟΕΔΡΟΣ ΠΑ.Ε.Λ.Ο.
ΜΕΛΟΣ ΔΣ ΕΒΕΑ
ΜΕΛΟΣ ΤΗΣ ΕΠΙΤΡΟΠΗΣ ΦΟΡΟΛΟΓΙΚΗΣ ΣΥΜΜΟΡΦΩΣΗΣ ΤΟΥ ΕΒΕΑ

Σε έναν κόσμο συνεχών αλλαγών, οι λογιστές βιώνουν πίεση που ξεπερνά την έννοια του "επαγγελματικού άγχους". Ζουν μέσα σε ένα καθεστώς διαρκούς εγρήγορσης: ασφυκτικές προθεσμίες, διαρκείς αλλαγές νομοθεσίας, τεχνικές απαιτήσεις, πίεση από πελάτες, ασαφές πλαίσιο συμμόρφωσης. Όλα αυτά δεν συνιστούν απλώς μια δύσκολη καθημερινότητα. Είναι πλέον σοβαρός παράγοντας κινδύνου για την υγεία.

Ο λογιστής του σήμερα δεν διαχειρίζεται απλώς αριθμούς. Είναι συχνά ο ψυχολόγος του πελάτη, ο διερμηνέας των κρατικών οδηγιών, ο υπεύθυνος για την επιβίωση μιας επιχείρησης. Το βάρος που σηκώνει είναι τεράστιο. Και όταν αυτό το βάρος είναι διαρκές, σιωπηλό και χωρίς στήριξη, η φθορά είναι δεδομένη.

Το άγχος δεν είναι "άποψη". Είναι βιολογική πραγματικότητα.

Το χρόνιο άγχος, ειδικά όταν δεν αναγνωρίζεται και δεν αντιμετωπίζεται, πλήττει καίρια τον οργανισμό. Ο εγκέφαλος και το σώμα παραμένουν σε διαρκή κατάσταση "συναγερμού". Η κορτιζόλη παραμένει υψηλή. Το ανοσοποιητικό εξασθενεί. Η καρδιά κουράζεται. Η ποιότητα ύπνου καταρρέει. Και αυτή η φθορά, με τον καιρό, μετατρέπεται σε:

- Αυτοάνοσα νοσήματα, όπως ρευματοειδής αρθρίτιδα, λύκος, θυρεοειδίτιδα.
- Καρδιαγγειακά επεισόδια, υπέρταση, ταχυκαρδίες, ισχαιμίες.
- Γενικευμένο άγχος, κρίσεις πανικού, κατάθλιψη.
- Επαγγελματική εξουθένωση (burnout), απώλεια νοήματος, σωματική και πνευματική εξάντληση.

Ποια είναι η πραγματικότητα των λογιστών;

Αναρίθμητοι λογιστές δηλώνουν σήμερα εξάντληση, αϋπνία, πόνους στο στήθος, σωματική κόπωση που δεν φεύγει, ψυχική πίεση που γίνεται σιωπή. Οι περισσότεροι δεν μιλούν. Το θεωρούν "μέρος της δουλειάς". Συνεχίζουν. Μέχρι να τους σταματήσει το σώμα τους. Η σχέση μεταξύ επαγγελματικού στρες και αυτοάνοσων ασθενειών ή καρδιοεγκεφαλικών προβλημάτων δεν είναι υποθετική. Είναι επιστημονικά τεκμηριωμένη. Το στρες δεν σκοτώνει ακαριαία – διαβρώνει σιωπηρά.

Κανένας ισολογισμός δεν αξίζει περισσότερο από την υγεία αυτού που τον φτιάχνει

Δεν γράφουμε αυτά για να τρομάξουμε, όμως το γράφουμε για να αφυπνίσουμε και για να δώσουμε χώρο σε μια φωνή που για χρόνια έμενε στο περιθώριο: τη φωνή της ψυχικής και σωματικής φροντίδας των επαγγελματιών.

Ο λογιστής δεν είναι ρομπότ. Είναι άνθρωπος. Με όρια. Και αυτά τα όρια πρέπει να προστατεύονται. Από τον ίδιο, από την οικογένειά του, από τους πελάτες του και –κυρίως– από την πολιτεία και τα επαγγελματικά του όργανα.

Χρειαζόμαστε αλλαγή κουλτούρας – όχι απλώς αλλαγή συνθηκών

Ας σταματήσει επιτέλους το αφήγημα ότι «ο καλός λογιστής δεν κάνει λάθη και προλαβαίνει τα πάντα». Δεν υπάρχει "τέλειος" επαγγελματίας. Υπάρχει άνθρωπος που δουλεύει σκληρά και χρειάζεται όρια, στήριξη και ρεαλιστικές απαιτήσεις.

Το επόμενο βήμα είναι συλλογικό:

- Η Πολιτεία να ενισχύσει την ψυχοκοινωνική υποστήριξη στους κλάδους υψηλού στρες.
- Οι λογιστικοί σύλλογοι να εντάξουν την πρόληψη στην ατζέντα τους.
- Οι επιχειρήσεις να αναγνωρίσουν πως ο "παραγωγικός" λογιστής είναι πρώτα απ' όλα υγιής άνθρωπος.
- Κι εμείς οι ίδιοι να κάνουμε χώρο στην έννοια της φροντίδας, πριν είναι αργά.



Ποιο είναι το πρώτο βήμα;

Το να πούμε: "Δεν είμαι καλά και είναι εντάξει να το πω."

Το να αναγνωρίσουμε ότι η εξάντληση δεν είναι ντροπή.

Γιατί η υγεία του επαγγελματία είναι η βάση κάθε οικονομικού κυκλώματος.

Και γιατί στο τέλος της ημέρας, καμιά προθεσμία δεν είναι πιο σημαντική από έναν χτύπο καρδιάς.



ΠΑ.Ε.Λ.Ο.
ΠΑΝΕΛΛΗΝΙΑ ΕΝΩΣΗ ΛΟΓΙΣΤΩΝ
ΟΙΚΟΝΟΜΟΛΟΓΩΝ

ECONOMIC REVIEWS AND ANALYSIS



Ο ΔΕΚΑΛΟΓΟΣ ΤΗΣ ΟΙΚΟΝΟΜΙΑΣ

ΓΡΑΦΕΙ Η ΕΚΠΡΟΣΩΠΟΣ ΤΥΠΟΥ ΤΗΣ ΠΑΕΛΟ ΜΑΡΙΑ ΣΚΟΤΑΔΗ

1. Τέλη κυκλοφορίας με τον μήνα: Αυτόματα από την ΑΑΔΕ η ακινοσία μετά τη λήξη της προσωρινής κυκλοφορίας

Την 1η Απριλίου κάθε έτους θα ενεργοποιείται η πλατφόρμα MyCar και οι οδηγοί θα μπορούν να κάνουν χρήση της δυνατότητας πληρωμής τελών κυκλοφορίας με τον μήνα, χωρίς να χρειάζεται πλέον να δηλώνουν χειροκίνητα την ακινοσία του οχήματός τους μετά τη λήξη της περιόδου κυκλοφορίας.

Μετά τη λήξη της προσωρινής κυκλοφορίας πολλοί ήταν οι ιδιοκτήτες που αγνοούσαν ότι έπρεπε να επαναδηλώσουν την ακινοσία και πλέον η διαδικασία θα διευκολύνεται αυτόματα από την Ανεξάρτητη Αρχή Δημοσίων Εσόδων.

Με τη νέα απόφαση Α.1059/2025 καθορίζονται οι λεπτομέρειες εφαρμογής καταβολής αναλογικών τελών κυκλοφορίας και αυτόματης θέσης σε ακινοσία από την ΑΑΔΕ επιβατικών ιδιωτικής χρήσης οχημάτων ή μοτοσυκλετών ιδιωτικής χρήσης και ειδικότερα: α) του τρόπου και του ακριβή χρόνου ενημέρωσης του ιδιοκτήτη ή κατόχου για την αυτόματη θέση σε ακινοσία, β) της διαδικασίας υποβολής δήλωσης ή μεταβολής του τύπου φύλαξης του οχήματος και των σχετικών προθεσμιών, γ) των ζητημάτων ηλεκτρονικής επικοινωνίας, δ) των ενεργειών των κληρονόμων του ιδιοκτήτη οχήματος, καθώς και των ειδικότερων λεπτομερειών για την επιβολή ή μη επιβολή των προβλεπόμενων κυρώσεων σε περίπτωση θανάτου του ιδιοκτήτη, μεταβίβασης, εξαγωγής ή άλλων ειδικών περιπτώσεων, ε) του ακριβή χρόνου και τρόπου θέσης εκ νέου του οχήματος σε ακινοσία, σύμφωνα με το άρθρο 62Α του ν. 5177/2025.

Ειδικότερα:

1. Ο ιδιοκτήτης ή ο κάτοχος επιβατικού οχήματος ιδιωτικής χρήσης ή μοτοσυκλέτας ιδιωτικής χρήσης, δύναται από την 1η Απριλίου κάθε έτους, να άρει μία (1) φορά την ακινοσία του οχήματος εντός του ίδιου έτους, με αναλογική καταβολή των δωδεκατημορίων των ετήσιων τελών κυκλοφορίας, τα οποία αντιστοιχούν στους μήνες άρσης της ακινοσίας και υπολείπονται έως τη λήξη του έτους. Η αναλογική καταβολή διενεργείται προηγουμένως της άρσης ακινοσίας. Χρονικό διάστημα άρσης μικρότερο του μηνός λογίζεται ως ολόκληρος μήνας.

2. Το όχημα τίθεται αυτόματως σε ακινοσία από την Ανεξάρτητη Αρχή Δημοσίων Εσόδων (Α.Α.Δ.Ε.) μετά την παρέλευση της περιόδου κυκλοφορίας, για την οποία έχουν καταβληθεί τα αντίστοιχα αναλογικά τέλη κυκλοφορίας, εάν το όχημα δεν ετέθη εκ νέου σε ακινοσία.

3. Σε περίπτωση θανάτου του ιδιοκτήτη, οι κληρονόμοι ευθύνονται για τα τέλη κυκλοφορίας του έτους θανάτου, αφαιρούμενου του ήδη καταβληθέντος ποσού, ενώ για το επόμενο έτος οφείλουν και πρόστιμο της παρ. 3 του άρθρου 60. Το διοικητικό πρόστιμο των δέκα χιλιάδων (10.000) ευρώ της παρ. 4 του άρθρου 62 δεν επιβάλλεται για το έτος του θανάτου και το επόμενο.

4. Σε περίπτωση άρσης αναγκαστικής ακινοσίας εντός του έτους, καταβάλλονται αναλογικά τέλη για τους μήνες έως τη λήξη του έτους, εντός δεκαπέντε (15) ημερών από την ημερομηνία που έπαυσε η αναγκαστική ακινοσία. Αν δεν καταβληθούν εμπροθέσμως τα τέλη του προηγούμενου εδαφίου, επιβάλλεται πρόστιμο ίσο με το διπλάσιο των ετήσιων τελών κυκλοφορίας. Με πράξη της αρμόδιας υπηρεσίας της φορολογικής διοίκησης διαπιστώνεται το οφειλόμενο ποσό για την άρση της αναγκαστικής ακινοσίας, βάσει της ακριβούς ημερομηνίας άρσης.

5. Αν, κατά τη διάρκεια της άρσης ακινοσίας με αναλογικά τέλη, το όχημα μεταβιβαστεί ή διαγραφεί οριστικά λόγω εξαγωγής, οφείλονται τα ετήσια τέλη κυκλοφορίας. Αναλογικά τέλη που έχουν καταβληθεί χωρίς να πραγματοποιηθεί άρση της ακινοσίας εντός του ίδιου έτους δεν επιστρέφονται.

6. Ειδικά για το έτος 2025, η δυνατότητα της παρ. 1 ισχύει από την 10η Απριλίου 2025.

2. «Πρεμιέρα» για το ψηφιακό δελτίο αποστολής - Σε ποιες επιχειρήσεις ισχύει από σήμερα 2/6

Με ψηφιακά Δελτία Αποστολής θα διακινούν τα προϊόντα τους από 2 Ιουνίου 2025 πάνω από 150.000 επιχειρήσεις, με τη μετάβαση να συνοδεύεται από αυστηρά πρόστιμα για όσους δεν ακολουθούν τις διαδικασίες.

Οι «καμπάνες» ανέρχονται σε 500 ευρώ ανά φορολογικό έλεγχο για επιχειρήσεις που τηρούν απλογραφικό λογιστικό σύστημα και 1.000 ευρώ εάν τηρούν διπλογραφικό σύστημα, ενώ στο τραπέζι βρίσκεται σχέδιο με αυστηρότερα πρόστιμα στα επίπεδα των 5.000-10.000 ευρώ το οποίο εξετάζεται να ενεργοποιηθεί στο τέλος του έτους όταν το νέο μέτρο θα είναι υποχρεωτικό για όλες τις επιχειρήσεις, σύμφωνα με τον εκπρόσωπο Τύπου του υπ. Οικονομικών Όμηρο Τσάπαλο.

Σε πρώτη φάση το ψηφιακό δελτίο αποστολής τίθεται υποχρεωτικά σε εφαρμογή από τις 2 Ιουνίου 2025 για όσες επιχειρήσεις έχουν τζίρο άνω των 200.000 ευρώ, τόνισε ο κ. Τσάπαλος σε συνέντευξη του στο Mega το πρωί της Δευτέρας 2/6, ενώ επισήμανε πως αυτό αφορά όσες επιχειρήσεις διακινούν φαρμακευτικά, οικοδομικά προϊόντα και καύσιμα, μεταξύ άλλων.

Παράλληλα, εκτός θα υπάρχει δυνατότητα ψηφιακής παρακολούθησης φορτώσεων – μεταφορτώσεων, παραλαβή παραστατικών και αγαθών με τη σάρωση QR Code των παραστατικών διακίνησης, καθώς και ποσοτικός και ποιοτικός έλεγχος από τον λήπτη.

«Σε δεύτερη φάση από 1η Δεκεμβρίου θα ενταχθούν όλες οι επιχειρήσεις. Δελτίο αποστολής είναι το ψηφιακό έγγραφο που υποχρεωτικά πρέπει να φέρει ο διακινητής από το σημείο παραλαβής μέχρι το σημείο παράδοσης»

3. Stegasi.gov.gr: Το νέο portal με 43 δράσεις στεγαστικής πολιτικής ύψους 6,5 δισ. ευρώ

Νέα ψηφιακή πύλη stegasi.gov.gr, όπου οι πολίτες μπορούν εύκολα, με λίγα κλικ, να βρουν όλα τα προγράμματα απόκτησης, ανακαίνισης επισκευής ή αναβάθμισης κατοικίας που ταιριάζουν στο προφίλ τους, όπως και τις επιδοτήσεις, φοροελαφρύνσεις ή διευκολύνσεις που παρέχονται σε ιδιοκτήτες και ενοικιαστές.

4. Φορολογική ενημερότητα με χρέη: Μείωση στο 5% της παρακράτησης σε μεταβίβαση ακινήτου

Σημαντική μείωση στο ποσοστό παρακράτησης που επιβάλλεται κατά την έκδοση αποδεικτικού φορολογικής ενημερότητας για μεταβίβαση ακινήτου ή σύσταση εμπράγματος δικαιώματος με τίμημα, προβλέπει νέα απόφαση του Διοικητή της ΑΑΔΕ, Γιώργου Πιτσιλή (Α.1072/2025).

Με την παραπάνω απόφαση, το ποσοστό παρακράτησης περιορίζεται στο 5% του τιμήματος, από 50% που ίσχυε μέχρι σήμερα για χρέη που τελούν σε αναστολή είσπραξης, εφόσον ο οφειλέτης προσφέρει επαρκή διασφάλιση για την εξόφληση του χρέους, μέσω εγγυήσεων ή εγγραφής υποθήκης σε άλλο ακίνητο.

Ειδικότερα, όταν υπάρχουν ληξιπρόθεσμες οφειλές με βασικό χρέος άνω των 50.000 ευρώ, που βρίσκονται σε αναστολή είσπραξης, είτε βάσει δικαστικής απόφασης είτε κατόπιν απόφασης της Διεύθυνσης Επιλύσης Διαφορών και ο οφειλέτης επιθυμεί να πουλήσει ακίνητό του, το ποσοστό παρακράτησης διαμορφώνεται στο 5% εφόσον ο φορολογούμενος παρέχει είτε εγγύηση είτε πρώτη υποθήκη σε άλλο ακίνητο ιδιοκτησίας του.

Στην περίπτωση της υποθήκης, λαμβάνεται υπόψη για τη μείωση της παρακράτησης το 80% της αντικειμενικής αξίας του προσφερόμενου ακινήτου.



Σε περίπτωση που η αξία του ακινήτου δεν καλύπτει ολόκληρη τη μείωση της παρακράτησης από το 50% στο 5%, η παρακράτηση προσαρμόζεται στο αντίστοιχο ποσοστό.

5. Επίδομα αδειάς καλοκαιριού 2025: Ποιοι θα πάρουν παραπάνω ποσά

Αυξημένο επίδομα αδειάς καλοκαιριού 2025 στα 589,41 ευρώ (από τα 556,05 ευρώ) θα λάβουν οι εργαζόμενοι του ιδιωτικού τομέα που αμείβονται με τον κατώτατο μισθό, καθώς έχει τεθεί σε ισχύ από την 1η Απριλίου 2025 ο νέος κατώτατος μισθός (880 ευρώ μεικτά, έναντι 830 ευρώ μεικτά που ίσχυαν μέχρι πρότινος).

Η συγκεκριμένη αύξηση έχει αντίκτυπο και στο ύψος του επιδόματος αδειάς που λαμβάνουν οι εργαζόμενοι για το καλοκαίρι.

Βάσει της ισχύουσας νομοθεσίας, ο εργαζόμενος δικαιούται ετήσια άδεια με αποδοχές την οποία λαμβάνει σε συνεννόηση με τον εργοδότη. Προσοχή! Ο εργοδότης είναι υποχρεωμένος να χορηγήσει την καλοκαιρινή άδεια στον υπάλληλο εντός δύο μηνών από την αίτηση του εργαζομένου. Η καλοκαιρινή άδεια πρέπει να δοθεί μεταξύ 1ης Μαΐου και 30ης Σεπτεμβρίου, τουλάχιστον στο 50% του προσωπικού μιας επιχείρησης. Το επίδομα προκαταβάλλεται είτε στο σύνολό του κατά τη διάρκεια της άδειας είτε τμηματικά μαζί με τις αποδοχές αδειάς.

Πώς υπολογίζεται το επίδομα αδειάς καλοκαιριού 2025

Το επίδομα αδειάς καλοκαιριού 2025 ισούται με το σύνολο των πράγματι καταβαλλόμενων τακτικών συνήθων αποδοχών της άδειας. Σημαντική διευκρίνιση: Δεν μπορεί να υπερβεί τις αποδοχές 15 ημερών για αυτούς που αμείβονται με μηνιαίο μισθό και 13 ημερών για αυτούς που αμείβονται με ημερομίσθιο ή κατά μονάδα εργασίας ή με ποσοστά ή και με άλλο τρόπο. Επίσης, ο εργαζόμενος δικαιούται να λάβει:

- Μισό μηνιαίο μισθό αν αμείβεται με μισθό και

- 15 ημερομίσθια αν αμείβεται με ημερομίσθιο.

Σημειώνεται ότι δεν δικαιούνται επίδομα αδειάς καλοκαιριού 2025, όσοι λαμβάνουν επίδομα ανεργίας από τη ΔΥΠΑ.

Τι ισχύει για όσους δεν πάρουν καλοκαιρινή άδεια

Σε περίπτωση που ένας εργαζόμενος στον ιδιωτικό τομέα δεν λάβει την άδεια που δικαιούται εντός του έτους, τότε ο εργοδότης είναι υποχρεωμένος να του καταβάλει τις αποδοχές της αδειάς του αυξημένες κατά 100%. Προσοχή, όμως, η αύξηση αυτή αφορά μόνο τις αποδοχές αδειάς και όχι το επίδομα αδειάς.

6. Σε μόλις 30 ημέρες η κοινή αποδοχή για τα μισθωτήρια

Προθεσμία τριάντα (30) ημερών θα έχουν στη διάθεσή τους οι μισθωτές και οι συνιδιοκτήτες ακινήτων, για να αποδεχθούν τη Δήλωση Πληροφοριακών Στοιχείων Μίσθωσης Ακίνητης Περιουσίας (μισθωτήρια) που υπέβαλε ο ένας εκ των συνιδιοκτητών – εκμισθωτής.

Ειδικότερα, σύμφωνα με την Α.1068/2025 απόφαση του Διοικητή της ΑΑΔΕ, Γιώργου Πιτσιλή, με την υποβολή της δήλωσης πληροφοριακών στοιχείων μίσθωσης ακίνητης περιουσίας από τον εκμισθωτή, οι μισθωτές και οι λοιποί συνιδιοκτήτες του ακινήτου:

Οι μισθωτές /συνιδιοκτήτες μπορούν να ανατρέξουν στις ψηφιακές δηλώσεις μίσθωσης ακινήτων μέσω της ψηφιακής πύλης myAADE

- Λαμβάνουν σχετική ειδοποίηση στη θυρίδα «Τα Μηνύματά μου» της ψηφιακής πύλης myAADE (myaa.de.gov.gr), στη διαδρομή Μητρώο & Επικοινωνία > Τα Μηνύματά μου καθώς επίσης και μέσω του myAADEapp.

- Ενημερώνονται μέσω e-mail στη διεύθυνση ηλεκτρονικού ταχυδρομείου που έχουν δηλώσει.

- Έχουν τριάντα (30) ημέρες από τη λήψη της σχετικής ειδοποίησης, για να αποδεχτούν ή να απορρίψουν ψηφιακά τη δήλωση που υπέβαλε ο εκμισθωτής /συνιδιοκτήτης.

Τι ισχύει σε περίπτωση απόρριψης:

Σε περίπτωση απόρριψης, συμπληρώνονται και οι λόγοι μη αποδοχής σε ειδικό πεδίο της εφαρμογής.

Να σημειωθεί ότι μετά την πάροδο αυτής της προθεσμίας, εφόσον κανένας εκ των μισθωτών / συνιδιοκτητών δεν έχει προχωρήσει σε άλλη ενέργεια, η δήλωση θεωρείται ότι έχει γίνει αποδεκτή.

Τα παραπάνω ισχύουν για Δηλώσεις Πληροφοριακών Στοιχείων Μίσθωσης Ακίνητης Περιουσίας που υποβάλλονται από τις 2/6 και μετά.

Με την ίδια απόφαση, για τη διευκόλυνση των φορολογουμένων προβλέπεται επίσης προθεσμία μέχρι τις 30/6 για να:

- προβούν οι συνιδιοκτήτες και οι μισθωτές ενεργών μισθώσεων, στις ενέργειες αποδοχής ή απόρριψης των δηλώσεων που έχουν υποβληθεί ή θα υποβληθούν μέχρι 1/6, εφόσον δεν το

έχουν πράξει ήδη.

- υποβάλουν οι εκμισθωτές τη δήλωση λύσης της μίσθωσης χωρίς κυρώσεις για μισθώσεις που έληξαν μέχρι 30/4, εφόσον δεν το έχουν πράξει.

Επισημαίνεται ότι οι μισθωτές /συνιδιοκτήτες μπορούν να ανατρέξουν στις ψηφιακές δηλώσεις μίσθωσης ακινήτων μέσω της ψηφιακής πύλης myAADE (myaa.de.gov.gr), στη διαδρομή Εφαρμογές > Φορολογικές Υπηρεσίες > Ακίνητα > Δηλώσεις μίσθωσης ακινήτων > Είσοδος στην Εφαρμογή, κάνοντας χρήση των προσωπικών τους κωδικών TAXISnet, για να αποδεχτούν ή όχι ψηφιακά τη σχετική δήλωση.

7. Προκηρύξεις εκπαιδευτικών: Ξεκινούν οι αιτήσεις για 10.000 προσλήψεις

Ξεκινούν στις 4 Ιουνίου οι αιτήσεις για 10.000 προσλήψεις με 3 προκηρύξεις εκπαιδευτικών.

Πρόκειται για τις προκηρύξεις 1ΕΑ/2025, 2ΕΑ/2025 και 3ΕΑ/2025.

Προκηρύξεις εκπαιδευτικών: Μέχρι τότε οι αιτήσεις για 10.000 προσλήψεις;

Η προθεσμία υποβολής αιτήσεων λήγει στις 20 Ιουνίου 2025.

Προκηρύξεις εκπαιδευτικών: Υποχρεωτική δημιουργία ή επικαιροποίηση φακέλου στο ΟΠΣΥΔ

Εκτός από την αίτηση στον ηλεκτρονικό κόμβο του ΑΣΕΠ, απαιτείται ενημέρωση ή δημιουργία φακέλου στο Ολοκληρωμένο Πληροφοριακό Σύστημα Διαχείρισης Προσωπικού Πρωτοβάθμιας και Δευτεροβάθμιας Εκπαίδευσης (ΟΠΣΥΔ).

Προκήρυξη 1ΕΑ/2025

Αφορά υποψηφίους με απολυτήριο Λυκείου, ΤΕΕ, ΤΕΛ, ΕΠΑΛ ή πτυχίο ΙΕΚ σε συναφείς ειδικότητες. Οι θέσεις καλύπτουν τομείς πρόνοιας και παιδικής φροντίδας:

Βρεφοκόμοι

Κοινωνικοί Φροντιστές

Παιδαγωγοί Πρώτης Παιδικής Ηλικίας

Βοηθοί Βρεφοκόμοι

Επιμελητές Πρόνοιας

8. Ψηφιοποιούνται όλες οι καρτέλες ενσήμων για ταχύτερες συντάξεις

Όπως επισημαίνεται σε σχετική ανακοίνωση, το έργο, το οποίο αναμένεται να ολοκληρωθεί εντός του 2025, στοχεύει στη δημιουργία ενός ενιαίου, εκκαθαρισμένου και αξιόπιστου αποθετηρίου ασφαλιστικής ιστορίας για εκατομμύρια ασφαλισμένους, ενισχύοντας την ταχύτητα, τη διαφάνεια και την αποτελεσματικότητα στην απονομή συντάξεων και στη βελτίωση των παρεχόμενων ψηφιακών υπηρεσιών του e-ΕΦΚΑ.

9. Διευκρινίσες σχετικά με τη χορήγηση βεβαιώσεων εγγραφής στο Μητρώο Αγροτών και Αγροτικών Εκμεταλλεύσεων

Δημοσιεύθηκε η εγκύκλιος 146616/2025, με την οποία ορίζονται τα παρακάτω:

Σύμφωνα με την υπ' αριθ. 360/26071/1-3-2016 εγκύκλιο του Γενικού Γραμματέα του ΥΠΑΑΤ, «Εγκύκλιος δικαιολογητικών για τη χορήγηση βεβαίωσης Μ.Α.Α.Ε.», προκειμένου για τη χορήγηση βεβαίωσης εγγραφής, στο Μητρώο Αγροτών και Αγροτικών Εκμεταλλεύσεων (Μ.Α.Α.Ε.) και τον έλεγχο για την απόδοση της ιδιότητας του επαγγελματία αγρότη ή του κατόχου αγροτικής εκμετάλλευσης ή του επαγγελματία αγρότη νεοεισερχόμενου στον αγροτικό τομέα, θα πρέπει υποχρεωτικά, να προσκομίζεται:

«Για την απόδειξη της κατοχής αγροτικής εκμετάλλευσης και τον υπολογισμό του ετήσιου χρόνου απασχόλησης στην αγροτική εκμετάλλευση: Αντίγραφο της Ενιαίας Αίτησης Ενίσχυσης, σύμφωνα με τις εθνικές διατάξεις, του αντίστοιχου έτους με την Δήλωση Φορολογίας Εισοδήματος».

Συμπληρωματικά, διευκρινίζεται ότι:

α) Έως και την ημερομηνία λήξης της υποβολής της Δήλωσης Φορολογίας Εισοδήματος του φορολογικού έτους 2024, για τη χορήγηση βεβαιώσεων Μ.Α.Α.Ε. λαμβάνονται υπόψη: αα) Στην περίπτωση κατά την οποία δεν έχει υποβληθεί η Δήλωση Φορολογίας Εισοδήματος φορολογικού έτους 2024, τα οικονομικά στοιχεία φορολογικού έτους 2023, σε συσχέτιση με την Ενιαία Αίτηση Ενίσχυσης (Ε.Α.Ε.) έτους 2023 και την Ε.Α.Ε. έτους 2024, προς απόδειξη ότι συνεχίζεται η κατοχή της αγροτικής εκμετάλλευσης, καθώς και η ασφάλιση στον ΕΦΚΑ – πρώτων ΟΓΑ με την ιδιότητα του αγρότη, κτηνοτρόφου – πτηνοτρόφου, μελισσοκόμου, αλιέα, υδατοκαλλιεργητή, ή λειτουργούντα αγροτουριστικές μονάδες έως 10 δωματίων, ή παραγωγού ανανεώσιμων πηγών ενέργειας έως 500 KW και αγρεργάτη/εργάτη γης για το χρονικό διάστημα από το έτος 2023 έως σήμερα.



ECONOMIC REVIEWS AND ANALYSIS

αβ) Στην περίπτωση που έχει υποβληθεί η Δήλωση Φορολογίας Εισοδήματος φορολογικού έτους 2024, τα οικονομικά στοιχεία του φορολογικού έτους 2024, σε συσχέτιση με την Ε.Α.Ε. έτους 2024 και 2025, εφόσον έχει αρχίσει η υποβολή της ΕΑΕ 2025, καθώς και η ασφάλιση στον ΕΦΚΑ – πρώην ΟΓΑ με την ιδιότητα του αγρότη, κτηνοτρόφου – πτηνοτρόφου, μελισσοκόμου, αλιέα, υδατοκαλλιεργητή, ή λειτουργούντα αγροτουριστικές μονάδες έως 10 δωματίων, ή παραγωγού ανανεώσιμων πηγών ενέργειας έως 500 KW και αγεργάτη/εργάτη γης για το χρονικό διάστημα από το έτος 2024 έως σήμερα.

β) Από την ημερομηνία λήξης υποβολής της Δήλωσης Φορολογίας Εισοδήματος φορολογικού έτους 2024, λαμβάνονται υπόψη τα οικονομικά στοιχεία φορολογικού έτους 2024, σε συσχέτιση με την Ενιαία Αίτηση Ενίσχυσης (Ε.Α.Ε.) έτους 2024 και την Ε.Α.Ε. έτους 2025, προς απόδειξη ότι συνεχίζεται η κατοχή της αγροτικής εκμετάλλευσης, καθώς και η ασφάλιση στον ΕΦΚΑ – πρώην ΟΓΑ με την ιδιότητα του αγρότη, κτηνοτρόφου – πτηνοτρόφου, μελισσοκόμου, αλιέα, υδατοκαλλιεργητή, ή λειτουργούντα αγροτουριστικές μονάδες έως 10 δωματίων, ή παραγωγού ανανεώσιμων πηγών ενέργειας έως 500 KW και αγεργάτη/εργάτη γης για το χρονικό διάστημα από το έτος 2024 έως σήμερα.

γ) Η Ε.Α.Ε. έτους 2025, εφόσον υποβάλλεται για πρώτη φορά, λαμβάνεται υπόψη, σε συσχέτιση με τα οικονομικά στοιχεία του φορολογικού έτους 2024, για τη χορήγηση βεβαιώσεων στις παρακάτω περιπτώσεις:

γα) Στους νεοεισερχόμενους στον αγροτικό τομέα, σύμφωνα με το θεσμικό πλαίσιο του Μ.Α.Α.Ε., και ειδικότερα με την υπ' αριθ. 909/61979/27-5-2016 εγκύκλιο του Γενικού Γραμματέα του ΥΠΑΑΤ.

γβ) Στους κατόχους αγροτικής εκμετάλλευσης, εφόσον έχει γίνει ένταξη του ενδιαφερόμενου στο κανονικό ή στο ειδικό καθεστώς ΦΠΑ.

δ) Οι κάτοχοι αγροτικής εκμετάλλευσης αποδεικνύουν την ένταξή τους στο κανονικό ή στο ειδικό καθεστώς με την προσκόμιση των στοιχείων Μητρώου-Επιχείρησης (Εικόνα επιχείρησης), από την προσωποποιημένη πληροφόρηση μέσω της ψηφιακής πύλης myAADE ή με τη βεβαίωση έναρξης/μεταβολής εργασίας φυσικού προσώπου στη ΔΟΥ.

ε) Για τη χορήγηση βεβαίωσης εγγραφής στο Μ.Α.Α.Ε. και την απόδοση της ιδιότητας του επαγγελματία αγρότη ή του κατόχου αγροτικής εκμετάλλευσης για παρελθόντα έτη, τα δικαιολογητικά τα οποία πρέπει να υποβληθούν στο αρμόδιο Τμήμα Αγροτικής Ανάπτυξης και Ελέγχων (Τ.Α.Α.Ε.) είναι αυτά που ίσχυαν κατά περίπτωση, κατά τη χρονική περίοδο για την οποία αιτείται ο ενδιαφερόμενος χορήγηση βεβαίωσης.

Για την έκδοση βεβαίωσης, θα πρέπει να γίνεται ενημέρωση της ψηφιακής εφαρμογής του Μ.Α.Α.Ε., στο πεδίο «Υποβολή αιτήματος – Εκτύπωση βεβαίωσης» και στα σχόλια θα αναγράφεται το φορολογικό έτος, το οποίο εξετάζεται, η ιδιότητα την οποία αποδίδεται στον παραγωγό, ο σκοπός χρήσης της βεβαίωσης, καθώς και οποιαδήποτε άλλη παρατήρηση θεωρείται απαραίτητη.

Επιπλέον, τα Τμήματα Αγροτικής Ανάπτυξης και Ελέγχων (Τ.Α.Α.Ε.) θα πρέπει να αποστέλλουν στο Τμήμα Υποστήριξης και Μητρώου Αγροτών και Αγροτικών Εκμεταλλεύσεων (Μ.Α.Α.Ε.), ηλεκτρονικό μήνυμα με τα στοιχεία των αγροτών, προκειμένου να ενημερωθεί η Α.Α.Δ.Ε. εφόσον η βεβαίωση έχει χορηγηθεί για φορολογική χρήση.

στ) Το Τμήμα Υποστήριξης και Μητρώου Αγροτών και Αγροτικών Εκμεταλλεύσεων διαβίβασε στην Α.Α.Δ.Ε., αρχείο με τους Α.Φ.Μ. των επαγγελματιών αγροτών, προκειμένου να προσυμπληρωθούν οι κωδικοί 037-038 στο έντυπο Ε1, ώστε κατά την εκκαθάριση των Δήλωσης Φορολογίας Εισοδήματος φορολογικού έτους 2024, να αποδοθεί η προβλεπόμενη έκπτωση φόρου.

Το αρχείο δημιουργήθηκε μέσω δισταυρωτικών ελέγχων, οι οποίοι διενεργήθηκαν σε συνεργασία με άλλες υπηρεσίες (Ο.Π.Ε.Κ.Ε.Π.Ε., Ε.Φ.Κ.Α., Α.Α.Δ.Ε.), και την επεξεργασία των στοιχείων της εφαρμογής Μ.Α.Α.Ε. Στο αρχείο των επαγγελματιών αγροτών, το οποίο έχει αποσταλεί στην Α.Α.Δ.Ε. συμπεριλαμβάνεται και η κατηγορία των συνταξιούχων Ε.Φ.Κ.Α. (πρώην Ο.Γ.Α.), οι οποίοι πληρούν τις προϋποθέσεις του επαγγελματία αγρότη, σύμφωνα με την υπ' αριθ. 329/78917/05-06-2018 (Β' 2090) ΚΥΑ.

Οι επαγγελματίες αγρότες για τους οποίους δεν έχουν προσυμπληρωθεί οι κωδικοί 037-038 στο έντυπο Ε1, κατά την υποβολή της Δήλωσης Φορολογίας Εισοδήματος φορολογικού έτους 2024 και πληρούν τις προϋποθέσεις του επαγγελματία αγρότη, δύνανται να απευθύνονται στα αρμόδια Τ.Α.Α.Ε., τα οποία κατόπιν διοικητικού ελέγχου θα χορηγούν τη βεβαίωση στα επαγγελματία αγρότη από την ψηφιακή εφαρμογή. Η αποστολή αρχείων στην Α.Α.Δ.Ε. θα συνεχιστεί με αρχεία, τα οποία θα δημιουργούνται από την επεξεργασία των δεδομένων της εφαρμογής Μ.Α.Α.Ε.

Σχετικά με τους επαγγελματίες αγρότες «νεοεισερχόμενους στον αγροτικό τομέα», στους οποίους έχει χορηγηθεί βεβαίωση εντός τους έτους 2025, απαραίτητη προϋπόθεση για την

αποστολή των Α.Φ.Μ. στην Α.Α.Δ.Ε., για περαιτέρω έλεγχο και την απόδοση της έκπτωσης φόρου κατά την υποβολή της Δήλωσης Φορολογίας Εισοδήματος φορολογικού έτους 2024, είναι η υποβολή της Ε.Α.Ε. έτους 2024.

ζ) Στις περιπτώσεις υποβολής των Δήλωσης Φορολογίας Εισοδήματος φορολογικού έτους 2024 με επιφύλαξη, για τη χορήγηση βεβαιώσεων εγγραφής στο Μ.Α.Α.Ε. δεν είναι απαραίτητη η προσκόμιση του εκκαθαριστικού φόρου εισοδήματος (Πράξη Διοικητικού Προσδιορισμού Φόρου). Τα οικονομικά στοιχεία θα εξετάζονται από τα προσκομιζόμενα αντίγραφα, της υποβληθείσας με επιφύλαξη Δήλωσης Φορολογίας Εισοδήματος (έντυπο Ε1) φορολογικού έτους 2024 και της αντίστοιχης Κατάστασης Οικονομικών Στοιχείων από Επιχειρηματική Δραστηριότητα (έντυπο Ε3). Στις περιπτώσεις αυτές, θα εγκρίνεται από τον αρμόδιο υπάλληλο του Τ.Α.Α.Ε. η εγγραφή του ενδιαφερομένου στο Μ.Α.Α.Ε., αλλά δεν θα του χορηγείται η βεβαίωση εγγραφής. Η Α.Α.Δ.Ε., θα ενημερώνεται από το Τμήμα Υποστήριξης και Μητρώου Αγροτών και Αγροτικών Εκμεταλλεύσεων για την προσυμπλήρωση των κωδικών 037-038.

Επιπροσθέτως, αναφορικά με τον ορισμό του διοικητικού εγγράφου και τον τρόπο της ηλεκτρονικής διακίνησής του, θα θέλαμε να επισημάνουμε ότι:

Α) Στην παρ. 2 του άρθρου 13 του ν. 4325/2015 (Α' 47), ορίζεται ότι: «Έγγραφα, πιστοποιητικά και βεβαιώσεις που παράγονται με χρήση Τεχνολογίας Πληροφορικής και Επικοινωνιών (ΤΠΕ), ιδίως μέσω της Κεντρικής Διαδικτυακής Πύλης του Ελληνικού Δημοσίου, γίνονται δεκτά από τους φορείς του δημόσιου τομέα του άρθρου 3 του ν. 3979/2011 για την διεκπεραίωση υποθέσεων πολιτών και επιχειρήσεων».

Επίσης, στην υπ' αριθ. 9134 ΕΞ 2020/10-04-2020 (ΑΔΑ:99ΠΥ46ΜΤΛΠ-ΥΟΙ) εγκύκλιο της Γενικής Γραμματείας Ψηφιακής Διακυβέρνησης και Απλουστευσης Διαδικασιών, σχετικά με την «Ηλεκτρονική διακίνηση εγγράφων, πληροφοριών και δεδομένων μεταξύ των φορέων του δημοσίου τομέα και πολιτών και επιχειρήσεων» αναφέρεται ότι «Με τις ανωτέρω ρυθμίσεις, απλουστεύθηκε η διαδικασία έκδοσης και υποβολής δικαιολογητικών, όπου απαιτείται, καθώς πλέον οι φορείς του δημόσιου τομέα του άρθρου 3 του ν. 3979/2011 (Α' 138), υποχρεούνται να λαμβάνουν υπόψη και να κάνουν δεκτά, έγγραφα, πιστοποιητικά και βεβαιώσεις που παράγονται με τη χρήση Τεχνολογίας Πληροφορικής και Επικοινωνιών (ΤΠΕ), ιδίως μέσω της Κεντρικής Διαδικτυακής Πύλης «ΕΡΜΗΣ», στη μορφή που αυτό εκδίδονται». Στις διατάξεις της παρ. 10 του άρθρου 2 του Κεφαλαίου Α' του Μέρους Α' του ν. 4727/2020 (Α' 184) ορίζεται ότι «Δημόσια έγγραφα είναι όλα τα διοικητικά έγγραφα, όπως ορίζονται στο δεύτερο εδάφιο της παρ. 1 του άρθρου 5 του ν. 2690/1999, ήτοι τα έγγραφα που έχουν συνταχθεί κατά τους νόμιμους τύπους, από τον καθ' ύλη και κατά τόπο αρμόδιο δημόσιο υπάλληλο ή λειτουργό ή πρόσωπο που ασκεί δημόσια υπηρεσία ή λειτουργία. Περιλαμβάνονται όλα τα διοικητικά έγγραφα».

Με τον όρο διοικητικά έγγραφα νοούνται όχι μόνο τα έγγραφα με τη στενή έννοια του όρου, αλλά και «ό,τι υπάρχει μέσα στα αρχεία της διοίκησης» (ΣτΕ 3855/2010).

Θεωρούνται, επομένως, ως έγγραφα και τα διάφορα στοιχεία και αρχεία των ηλεκτρονικών υπολογιστών, καθώς και οι παντός είδους μηχανικές και ηλεκτρονικές απεικονίσεις.

- Σύμφωνα με τις διατάξεις της υπ' αριθ. 46005 ΕΞ 2021 / ΥΨΗ 29/12/2021 εγκυκλίου του Υπουργείου Ψηφιακής Διακυβέρνησης «Διαδικασία επικύρωσης της εκτύπωσης ηλεκτρονικών δημόσιων και ηλεκτρονικών ιδιωτικών εγγράφων και νομική ισχύς» «...όταν ένα ηλεκτρονικό έγγραφο διακινείται με ηλεκτρονικό τρόπο δεν απαιτείται ουδεμία επικύρωση, καθώς διακινείται ως ηλεκτρονικό έγγραφο με τα χαρακτηριστικά των παρ. 3, 4 και 5 του άρθρου 13 και της παρ. 1 του άρθρου 15 του ν. 4727/2020...».

Β) Στο υπ' αριθ. 88572/Σ.24798/14-05-2020 έγγραφο του Υπουργείου Εργασίας και Κοινωνικών Υποθέσεων ε-Ε.Φ.Κ.Α με θέμα «Διαδικτυακή Υπηρεσία Έκδοσης Αποδεικτικού Ασφαλιστικής Ενημερότητας του Ηλεκτρονικού Εθνικού Φορέα Κοινωνικής Ασφάλισης (ε-Ε.Φ.Κ.Α.) για ελεύθερους επαγγελματίες, αυτοασφαλιστούμενους, αγρότες», το οποίο αναφέρεται στις διατάξεις του άρθρου 28 του ν. 4659/2020 (Α' 21), προβλέπεται ότι «Οι παντός τύπου, προβεβαιώσεις, βεβαιώσεις, αποσπάσματα λογαριασμών ασφάλισης, ενημερωτικά σημειώματα, καθώς και το Αποδεικτικό Ασφαλιστικής Ενημερότητας που χορηγεί ο Ενιαίος Φορέας Κοινωνικής Ασφάλισης (Ε.Φ.Κ.Α.), και τα παντός τύπου απογραφικά δελτία που παραλαμβάνει ο Ε.Φ.Κ.Α. χορηγούνται και παραλαμβάνονται και μέσω του διαδικτύου κατόπιν πιστοποιημένης πρόσβασης των ενδιαφερομένων στις ηλεκτρονικές υπηρεσίες του Ε.Φ.Κ.Α.».

Με τις ανωτέρω ρυθμίσεις, σχετικά με τη χορήγηση βεβαίωσης εγγραφής στο Μ.Α.Α.Ε. και τον έλεγχο για την απόδοση της ιδιότητας του επαγγελματία αγρότη ή του επαγγελματία αγρότη νεοεισερχόμενου, οι ενδιαφερόμενοι δύνανται να προσκομίζουν ως αποδεικτικά ασφαλείας τους από τον Ε.Φ.Κ.Α., εκτός της ασφαλιστικής ενημερότητας ή της βεβαίωσης ασφάλισης.



ΠΑ.Ε.Λ.Ο.
ΠΑΝΕΛΛΗΝΙΑ ΕΝΩΣΗ ΛΟΓΙΣΤΩΝ
ΟΙΚΟΝΟΜΟΛΟΓΩΝ

ECONOMIC REVIEWS AND ANALYSIS

οιοδήποτε ηλεκτρονικό έγγραφο μπορεί να αντληθεί από την ψηφιακή εφαρμογή του e-Ε.Φ.Κ.Α., το οποίο αποδεικνύει την ιδιότητα του ασφαλισμένου, το χρονικό διάστημα ασφάλισης και την ημερομηνία έναρξης ασφάλισης, ανεξάρτητα από τη χρήση για την οποία έχει εκδοθεί το έγγραφο αυτό (π.χ. ΑΣΕΠ).

Με τις διατάξεις της παρ. 1 και 2 του άρθρου 36 του ν. 4387/2016 (Α' 85) ρυθμίστηκε το καθεστώς εισφοροδότησης ασφαλισμένων, οι οποίοι από την 1η-01-2017 και εφεξής, ασκούν πολλαπλή επαγγελματική δραστηριότητα, υπαγόμενοι στην ασφάλιση δύο ή περισσότερων πρώην Φορέων Κύριας Ασφάλισης ή το Δημόσιο, καθώς και ασφαλισμένων που ασκούν ελεύθερο επάγγελμα παράλληλα εξαρτημένη εργασία, υπαγόμενη στην ασφάλιση ενός πρώην Φορέα.

Με την υπ' αριθ. 8/2019 εγκύκλιο του ΕΦΚΑ παρέχονται, συμπληρωματικά προς την υπ' αριθ. 50/2018 εγκύκλιο, οδηγίες για την εισφοροδοτική αντιμετώπιση εισοδήματος από αγροτική δραστηριότητα όταν:

- Συντρέχει πολλαπλή υποχρέωση ασφάλισης λόγω άσκησης άλλης δραστηριότητας.
- Η ασφάλιση είναι μοναδική πλην πρώην ΟΓΑ, με επιπλέον εισόδημα από αγροτική δραστηριότητα. Ειδικότερα στις περιπτώσεις αυτές:
- Δεν έχουν εφαρμογή οι ρυθμίσεις της παρ. 1 του άρθρου 36 του ν. 4387/2016 περί παράλληλης ασφάλισης, εφόσον το εισόδημα από αγροτική δραστηριότητα είναι μικρότερο του ελάχιστου μηνιαίου κατώτατου ορίου επί (12) μήνες, το οποίο διαμορφώνεται σε 4.923,12€ (410,26*12).

Πρόσωπα τα οποία εμπίπτουν στις ανωτέρω προϋποθέσεις, δεν έχουν υποχρέωση καταβολής εισφορών επί του εισοδήματος της ασκούμενης αγροτικής δραστηριότητας.

- Όταν το εισόδημα υπερβαίνει το προαναφερόμενο όριο (4.923,13€ και άνω), εισφοροδοτείται το σύνολο του εισοδήματος από αγροτική δραστηριότητα, κατά την κείμενη νομοθεσία.

Συνεπώς, από την 1η-01-2017 ένας αγρότης, ασφαλισμένος στον πρώην ΟΓΑ, μπορεί παράλληλα να είναι ασφαλισμένος και σε άλλους πρώην φορείς, όπως πρώην ΟΑΕΕ, για άλλη δραστηριότητα πλην της αγροτικής.

Γ) Στην παρ. 2 του άρθρου 11 του ν. 4670/28-02-2020 (Α' 43) «Ασφαλιστική μεταρρύθμιση και ψηφιακός μετασχηματισμός Εθνικού Φορέα Κοινωνικής Ασφάλισης (e-Ε.Φ.Κ.Α.) και άλλες διατάξεις» ορίζεται ότι «Μέχρι την ολοκλήρωση της διασύνδεσης των πληροφοριακών συστημάτων των φορέων της παραγράφου 1 δημιουργείται στο πληροφοριακό σύστημα «ΑΤΛΑΣ», υποσύστημα χορήγησης βεβαιώσεων. Χρήστες του υποσυστήματος είναι οι υπάλληλοι των φορέων, στους οποίους απαιτείται η υποβολή βεβαιώσεων, και οι οποίοι κατόπιν πιστοποίησης, αντλούν υποχρεωτικά τις προβλεπόμενες βεβαιώσεις και πιστοποιητικά για λογαριασμό των συναλλασσόμενων».

Επικοινωνικά, της διαδικασίας, η οποία αναφέρεται στην περίπτωση Α και Β της παρούσης και κατόπιν πιστοποίησης μέσω κωδικών, οι οποίες χορηγούνται από τον Ε.Φ.Κ.Α., τα Τ.Α.Α.Ε. μπορούν να ενημερώνονται από το «Ασφαλιστικό Βιογραφικό» και την «Ασφαλιστική Ικανότητα» του συστήματος «ΑΤΛΑΣ» και να αντλούν οποιαδήποτε πληροφορία ασφάλισης είναι διαθέσιμη σε αυτά.

Δ) Τέλος, θα θέλαμε να σας ενημερώσουμε ότι, μέσω της ψηφιακής εφαρμογής του Μητρώου Αγροτών και Αγροτικών Εκμεταλλεύσεων (Μ.Α.Α.Ε.), έχουν αναρτηθεί αρχεία, τα οποία περιέχουν τους Α.Φ.Μ. των ασφαλισμένων και των συνταξιούχων του Ε.Φ.Κ.Α. (πρώην Ο.Γ.Α.) για το έτος 2022 και 2023 και για το 2024. Οι ενδιαφερόμενοι, των οποίων ο Α.Φ.Μ. συμπεριλαμβάνεται στο αρχείο, δεν απαιτείται να προσκομίσουν δικαιολογητικό ως αποδεικτικό ασφάλισής τους στον Ε.Φ.Κ.Α. (πρώην Ο.Γ.Α.) κατά τον διοικητικό έλεγχο τον οποίο διενεργούν τα Τ.Α.Α.Ε. Οι ενδιαφερόμενοι, των οποίων ο Α.Φ.Μ. δεν συμπεριλαμβάνεται στο εν λόγω αρχείο, προσκομίζουν αποδεικτικό ασφάλισής τους, σύμφωνα με τα αναφερόμενα στις παραγράφους Α, Β και Γ της παρούσης.

10.Αιτήσεις για τις 50 Επαγγελματικές Σχολές (ΕΠΑΣ) Μαθητείας - αμειβόμενη και ασφαλισμένη μαθητεία σε 36 ειδικότητες αιχμής

Τη Δευτέρα 2 Ιουνίου και ώρα 18:00, ξεκινά η ηλεκτρονική υποβολή αιτήσεων για εισαγωγή στις 50 Επαγγελματικές Σχολές (ΕΠΑΣ) Μαθητείας της ΔΥΠΑ, για το σχολικό έτος 2025-26, σε 36

ειδικότητες με υψηλή ζήτηση στην αγορά εργασίας.

Δικαίωμα υποβολής αίτησης έχουν όσοι είναι 15-29 ετών (γεννήθηκαν τα έτη 1996-2010) και είναι κάτοχοι τουλάχιστον Απολυτηρίου Γυμνασίου. Η αμοιβή των μαθητών ανέρχεται σε 125 ευρώ ή 156 ευρώ εβδομαδιαία (για 4 ή 5 ημέρες μαθητείας, αντίστοιχα) για 2 έτη.

Η υποβολή των αιτήσεων γίνεται μέσω gov.gr με κωδικούς TAXISnet στη διεύθυνση:

<https://www.gov.gr/ipiresies/ekpaideuse/eggraphe-se-sk-holeio/eggraphe-se-epaggelmatike-skhole-epas-tes-dypa>

Συγκεκριμένα η διαδρομή είναι: gov.gr ☒ Εκπαίδευση ☒ Εγγραφή σε σχολείο ☒ Εγγραφή σε Επαγγελματική Σχολή (ΕΠΑΣ) της ΔΥΠΑ

Η ΔΥΠΑ εφαρμόζει από το 1952 το σύστημα της Μαθητείας, το οποίο είναι και το μοναδικό δυϊκό σύστημα στη χώρα μας που συνδυάζει τη θεωρητική και εργαστηριακή επαγγελματική εκπαίδευση στη Σχολή με το πρόγραμμα μάθησης σε εργασιακό χώρο, σε πραγματικές συνθήκες εργασίας (on-the-job-training). Στόχος είναι να αποκτήσει ο εκπαιδευόμενος τις απαραίτητες θεωρητικές γνώσεις, αλλά και επαγγελματική εμπειρία στην αγορά εργασίας. Οι μαθητές των ΕΠΑΣ το πρωί πραγματοποιούν μαθητεία σε επιχειρήσεις του ιδιωτικού ή δημοσίου τομέα σε θέσεις συναφείς με την ειδικότητά τους, ενώ το απόγευμα παρακολουθούν θεωρητικά και εργαστηριακά μαθήματα της ΔΥΠΑ.

Οι μαθητές των ΕΠΑΣ Μαθητείας της ΔΥΠΑ: Πραγματοποιούν πρόγραμμα μάθησης σε εργασιακό χώρο με αμοιβή και ασφάλιση Φοιτούν σε σύγχρονα και πλήρως εξοπλισμένα εργαστήρια και τους παρέχονται τα απαραίτητα βιβλία και βοηθήματα

Εκπαιδεύονται από έμπειρο και άρτια καταρτισμένο εκπαιδευτικό προσωπικό Λαμβάνουν επίδομα στέγασσης που ανέρχεται στα 240 ευρώ μηνιαίως, καθώς και σίτιση που ανέρχεται στα 9 ευρώ ημερησίως, με διευρυμένα εισοδηματικά κριτήρια

Δικαιούνται σπουδαστική άδεια μέχρι 30 ημέρες με αποδοχές

Δικαιούνται αναβολή στράτευσης.

Φέτος θα λειτουργήσουν οι εξής ειδικότητες:

Αισθητικής Τέχνης
Αργυροχρυσοκοΐας
Αρτοποιίας-Ζαχαροπλαστικής
Βοηθός Γενικής Βρεφονηπιοκομίας
Βοηθός Γενικής Νοσηλείας
Βοηθός Φαρμακείου
Γαλακτοκομίας - Τυροκομίας
Γραφικών Τεχνών - Ηλεκτρονικής Σχεδίασης Εντύπου
Καλλυπτικής Επεξεργασίας Μαρμάρου
Κεραμικής - Αγγειοπλαστικής
Κομμωτικής Τέχνης
Κτιριακών Έργων
Μαγειρικής Τέχνης
Ξενοδοχειακών Επιχειρήσεων
Ευλουργιών - Επιπλοποιών
Τεχνίτης Αερίων Καυσίμων
Τεχνίτης Αμαξωμάτων
Τεχνίτης Έξυπνων ηλεκτρονικών συσκευών και εγκαταστάσεων
Τεχνίτης Εργαλειομηχανών (CNC)
Τεχνίτης Ηλεκτρολογικών Εργασιών και Ανελκυστήρων
Τεχνίτης Ηλεκτρολογικών Συστημάτων Συμβατικού και Ηλεκτρικού Αυτοκινήτου
Τεχνίτης Θερμικών & Υδραυλικών Εγκαταστάσεων
Τεχνίτης Μεταλλικών Κατασκευών
Τεχνίτης Μηχανοσυνθέτης Αεροσκαφών
Τεχνίτης Μηχανών & Συστημάτων Συμβατικού και Ηλεκτρικού Αυτοκινήτου
Τεχνίτης Ναυπηγικής Βιομηχανίας
Τεχνίτης Υποστήριξης Συστημάτων Η/Υ
Τεχνίτης Ψηφιακών Λήψεων και Μέσων Κοινωνικής Δικτύωσης
Τεχνίτης Ψυκτικών & Κλιματιστικών Έργων
Υπάλληλος Διαχείρισης Εφοδιαστικής Αλυσίδας (LOGISTICS)
Υπάλληλος Διοικητικών & Οικονομικών Υπηρεσιών
Υπάλληλος Υποστήριξης Συστημάτων Κυβερνοασφάλειας
Υφάσματος Ένδυσης και Σχεδιασμού ενδύματος
Φυτοτεχνικών Επιχειρήσεων - Αρχιτεκτονικής Τοπίου
Χειριστής Μηχανημάτων Έργου
Ορολογοποιίας

Περισσότερες πληροφορίες στην ηλεκτρονική διεύθυνση: <https://schools.dypa.gov.gr/>

ΧΟΡΗΓΟΙ



**Achieve
Performance**
consulting group



αειθέατη εμπειρία

