



**ΠΑ.Ε.Λ.Ο.**  
ΠΑΝΕΛΛΗΝΙΑ ΕΝΩΣΗ ΛΟΓΙΣΤΩΝ  
ΟΙΚΟΝΟΜΟΛΟΓΩΝ

## Μήνυμα της ΣΥΝΤΑΚΤΙΚΗΣ ΟΜΑΔΑΣ

Στο νέο μας τεύχος εκτός από τα εξειδικευμένα ενημερωτικά και τεχνικά άρθρα, περιλαμβάνονται και οι δράσεις μας και οι συμμετοχές μας σε εκπομπές μελών της ΠΑΕΛΟ περιλαμβάνονται και οι σταθερές στήλες του μήνα που μας αναλύουν και μας ενημερώνουν κάθε μήνα για πολλά θέματα.

Επίσης στην σταθερή στήλη THE OPINION περιλαμβάνεται μία ακόμη πρόταση προς την δημόσια διοίκηση που μπορεί να βοηθήσει τις επιχειρήσεις

Τέλος στο τεύχος αυτό περιλαμβάνονται και στιγμιότυπα από την κοπή της πίτας της ΠΑΕΛΟ και όλη την εκδήλωση που διεξήχθησαν στον συνεδριακό χώρο ΑΤΡΑΚΤΟΣ

Αναλυτικά στο τεύχος επιλαμβάνονται τα εξής :

## Μήνυμα της ΠΑ.Ε.Λ.Ο.



Τον επόμενο μήνα μπαίνουμε στον μήνα Μάρτιο τον μήνα που φέτος όπως έχει ανακοινωθεί ήδη θα ξεκινήσει η υποβολή των φορολογικών δηλώσεων !!!

Αν όλα πάνε όπως ακριβώς έχει σχεδιασθεί κάτι που εμείς ως ΠΑΕΛΟ ζητούσαμε από την Διοίκηση από το 2019 θα σταματήσουμε να έχουμε προβλήματα στον τομέα υποβολής φορολογικών δηλώσεων αφού κανονικά θα πρέπει στις 17/03/όλοι οι φορείς του δημοσίου, των τραπεζών, των ΟΤΑ ΚΛΠ θα έχουν αναρτήσει όλα τα δεδομένα που αφορούν τις δηλώσεις φορολογίας εισοδήματος.

Με αυτό τον τρόπο λοιπόν το κάθε γραφείο θα μπορέσει να προγραμματίσει χρονικά τις δηλώσεις των πελατών του και επομένως δεν θα χρειασθεί καμία απολύτως παράταση !!

Χαιρόμαστε που σημαντικό μέρος του νέου νόμου για το πλαίσιο υποβολής δηλώσεων είναι πρόταση μας, όμως μας προβληματίζει το γεγονός ότι ενώ η πρόταση μας υπάρχει από το 2019 εφαρμόζεται φέτος ...

Φυσικά σε όλη την διάρκεια της υποβολής των δηλώσεων η ομάδα μας θα προσπαθεί να εντοπίζει πιθανά λάθη και αστοχίες του συστήματος μια και αυτή η δομή εφαρμόζεται για πρώτη φορά.

Και φυσικά ελπίζουμε έως τις 15/07/2025 να έχουν ολοκληρωθεί όλες οι υποβολές φορολογικών δηλώσεων.

Μετά την αναφορά μας στην πρόταση μας για την αλλαγή πλαισίου των δηλώσεων θα αναφερθούμε και μία νέα πολύ σημαντική μας πρόταση-εισήγηση αυτή την φορά προς το υπουργείο εργασίας σύμφωνα με την οποία απλουστεύει σημαντικά το αρχικό στάδιο προσλήψεων με Fast Track διαδικασίες ώστε να μπορέσουν και οι επιχειρήσεις και τα λογιστήρια τους να μην παίζουν με την κλεψύδρα του χρόνου και την δαμόκλεια σπάθης των τεράστιων πρόστιμο πάνω από το κεφάλι του.

Ήδη η συγκεκριμένη μας πρόταση έχει υποβληθεί στο Υπουργείο εργασίας από τα τέλη του 2023 και ενώ υπήρξε αρχικό ενδιαφέρον δεν έχουμε δει κάποια αλλαγή στο πλαίσιο αρχικής πρόσληψης εργαζομένων.

Στην διάρκεια της χρονιάς του 2025 η ΠΑΕΛΟ και η επιστημονική ομάδα της θα ετοιμάσει προτάσεις που θα μπορούν να βοηθήσουν το δίδυμο ΕΠΙΧΕΙΡΗΜΑΤΙΚΟΤΗΤΑ & ΛΟΓΙΣΤΗΣ.

### ΑΡΘΡΟΓΡΑΦΙΑ

#### ΣΕΛ.2: Η ΑΠΟΨΗ ΤΟΥ ΜΗΝΑ

ΕΠΙΜΕΛΕΙΑ ΣΤΗΛΗΣ ΜΑΡΙΑ ΣΚΟΤΑΔΗ ΛΑΜΠΡΟΣ ΜΠΕΛΕΣΗΣ

#### ΣΕΛ.3: ΚΟΠΗ ΠΙΤΑΣ ΠΑ.Ε.Λ.Ο. ΔΕΛΤΙΟ ΤΥΠΟΥ

#### ΣΕΛ.4: ΕΚΠΟΜΠΕΣ

#### ΣΕΛ.5: ΛΑΜΠΡΟΣ ΜΠΕΛΕΣΗΣ

ΠΩΣ ΝΑ ΟΡΓΑΝΩΣΕΙΣ ΣΩΣΤΑ ΜΙΑ ΜΙΚΡΗ ΕΠΙΧΕΙΡΗΣΗ ΣΤΗΝ ΕΛΛΑΔΑ – Η ΜΕΘΟΔΟΣ ΤΩΝ 4 ΠΥΛΩΝΩΝ

#### ΣΕΛ.6: ΚΥΡΙΑΚΗ ΔΙΟΝΕΛΛΗ

TOTAL QUALITY MANAGEMENT (TQM): Η ΣΤΡΑΤΗΓΙΚΗ ΠΟΥ ΞΕΧΩΡΙΖΕΙ ΤΟΥΣ ΚΟΡΥΦΑΙΟΥΣ ΑΠΟ ΤΟΥΣ ΜΕΤΡΙΟΥΣ

#### ΣΕΛ.7: ΔΟΥΚΕΡΗΣ ΑΝΑΣΤΑΣΙΟΣ

ΠΩΣ ΜΠΟΡΕΙ ΝΑ ΒΟΗΘΗΣΕΙ ΠΡΑΚΤΙΚΑ Η ΑΙ ΜΙΑ ΜΙΚΡΗ ΕΠΙΧΕΙΡΗΣΗ,

#### ΣΕΛ.8: ΘΩΜΑΣ ΚΡΥΠΑΣ

DIGITAL TRANSFORMATION: ΑΝΑΓΚΑΙΟΤΗΤΑ, ΔΙΑΔΙΚΑΣΙΕΣ & METRICS ΕΠΙΤΥΧΙΑΣ

#### ΣΕΛ.9: ΣΚΟΤΑΔΗ ΔΙ. ΜΑΡΙΑ

ΠΟΙΟΙ ΝΕΟΙ ΠΟΥ ΕΚΛΕΙΣΑΝ ΤΑ 18 ΥΠΟΒΑΛΛΟΥΝ ΓΙΑ ΠΡΩΤΗ ΦΟΡΑ ΦΟΡΟΛΟΓΙΚΕΣ ΔΗΛΩΣΕΙΣ

#### ΣΕΛ.10: ΌΛΓΑ ΜΗΤΣΙΩΝΗ

Η ΥΠΟΧΡΕΩΣΗ ΤΩΝ ΜΙΚΡΟΜΕΣΑΙΩΝ ΕΠΙΧΕΙΡΗΣΕΩΝ ΓΙΑ ESG & ΒΙΩΣΙΜΗ

ΑΝΑΠΤΥΞΗ ΑΠΟ ΤΟ 2026. ΟΙ ΝΕΕΣ ΥΠΟΧΡΕΩΣΕΙΣ ΚΑΙ Η ΑΝΑΓΚΗ

ΣΥΜΜΟΡΦΩΣΗΣ ΜΕ ΤΗΝ CSRD

#### ΣΕΛ.11: ΓΕΩΡΓΙΟΣ Ι. ΚΟΥΤΣΟΥΚΟΣ

ΕΦΑΡΜΟΓΗ ΔΕΙΚΤΩΝ ΤΙΜΩΝ ΚΑΤΑΝΑΛΩΤΗ ΓΙΑ ΤΟ 2025 ΑΝΤΙ ΤΟΥ

ΔΕΙΚΤΗ ΜΕΤΑΒΟΛΗΣ ΜΙΣΘΟΥ

#### ΣΕΛ.12: ΕΡΩΤΗΣΕΙΣ – ΑΠΑΝΤΗΣΕΙΣ

ΕΠΙΜΕΛΕΙΑ ΣΤΗΛΗΣ ΜΑΡΙΑ ΜΟΥΚΑ

#### ΣΕΛ.15: ΜΕΘΥΜΑΚΗ ΚΥΡΙΑΚΗ

ΣΥΝΑΙΣΘΗΜΑΤΙΚΗ ΝΟΗΜΟΣΥΝΗ ΗΓΕΣΙΑ ΚΑΙ ΒΑΣΙΚΕΣ ΕΝΝΟΙΕΣ

#### ΣΕΛ.16: ΧΟΥΛΙΑΡΑΣ ΔΗΜΗΤΡΙΟΣ

ΤΟ ΤΕΚΜΑΡΤΟ ΕΛΑΧΙΣΤΟ ΚΕΡΔΟΣ ΣΥΝΟΠΤΙΚΑ

#### ΣΕΛ.17: ΑΝΙΚΑ ΓΙΑΝΝΕΛΛΗ

ΟΙΚΟΓΕΝΕΙΑΚΗ ΕΠΙΧΕΙΡΗΣΗ. ΠΡΟΚΛΗΣΕΙΣ ΚΑΙ ΔΥΣΚΟΛΙΕΣ

#### ΣΕΛ.18: ΑΝΝΑ ΣΠΑΘΗ

ΕΙΝΑΙΟ ΜΗΤΡΩΟ ΑΚΙΝΗΤΩΝ: ΤΙ ΑΛΛΑΖΕΙ ΚΑΙ ΠΟΙΟΙ ΘΑ ΕΠΙΒΑΡΥΝΘΟΥΝ

#### ΣΕΛ.19: ΝΕΑ ΣΤΗΛΗ ΣΥΜΒΟΥΛΕΥΤΙΚΗΣ ΣΕ ΠΟΛΙΤΕΣ!

ΕΠΙΜΕΛΕΙΑ ΣΤΗΛΗΣ ΔΟΥΚΕΡΗΣ ΑΝΑΣΤΑΣΙΟΣ

#### ΣΕΛ.20: ΡΑΓΓΟΣ ΠΑΝΑΓΙΩΤΗΣ

ΥΠΑΡΧΕΙ ΜΕΛΛΟΝ ΣΤΟ ΕΠΑΓΓΕΛΜΑ ΤΟΥ ΛΟΓΙΣΤΗ: - ΠΩΣ ΕΠΗΡΕΑΖΕΤΑΙ

Ο ΚΛΑΔΟΣ ΑΠΟ ΤΙΣ ΤΕΧΝΟΛΟΓΙΚΕΣ ΕΞΕΛΙΞΕΙΣ & ΤΑ ΠΡΟΒΛΗΜΑΤΑ

#### ΣΕΛ.22: ΣΗΜΑΝΤΙΚΑ POINTS ΤΗΣ ΟΙΚΟΝΟΜΙΑΣ

ΓΡΑΦΕΙ Η ΕΚΠΡΟΣΩΠΟΣ ΤΥΠΟΥ ΤΗΣ ΠΑΕΛΟ ΜΑΡΙΑ ΣΚΟΤΑΔΗ



**ΠΑ.Ε.Λ.Ο.**  
ΠΑΝΕΛΛΗΝΙΑ ΕΝΩΣΗ ΛΟΓΙΣΤΩΝ  
ΟΙΚΟΝΟΜΟΛΟΓΩΝ

# ECONOMIC REVIEWS AND ANALYSIS

## ΟΠΙΝΙΟΝ

### Η ΑΠΟΨΗ ΤΟΥ ΜΗΝΑ

ΕΠΙΜΕΛΕΙΑ ΣΤΗΛΗΣ  
**ΜΑΡΙΑ ΣΚΟΤΑΔΗ**  
**ΛΑΜΠΡΟΣ ΜΠΕΛΕΣΗΣ**



**ΟΙ ΚΑΤΑΣΧΕΣΕΙΣ  
ΤΡΑΠΕΖΙΚΩΝ  
ΛΟΓΑΡΙΑΣΜΩΝ  
ΩΦΕΛΟΥΝ ΤΕΛΙΚΑ  
ΤΟ ΔΗΜΟΣΙΟ  
ΜΗΠΩΣ ΠΡΕΠΕΙ  
ΤΕΛΙΚΑ ΚΑΤΙ ΝΑ  
ΔΙΑΦΟΡΟΠΟΙΗΘΕΙ ΣΤΟ  
ΣΥΓΚΕΚΡΙΜΕΝΟ ΘΕΜΑ;**

**Η** κατάσχεση των τραπεζικών λογαριασμών από το δημόσιο εφαρμόστηκε για πρώτη φορά στην διάρκεια της παρατεταμένης κρίσης στις αρχές της προηγούμενης δεκαετίας και αποφασίσθηκε σαν μέτρο για την διασφάλιση των συμφερόντων του δημοσίου.

Ήταν μία περίοδος όπου οι επιχειρήσεις έκλειναν η μία μετά την άλλη, τα πάντα κατέρρεαν και γενικότερα ήταν μία πολύ δύσκολη περίοδος και για την χώρα, ενώ η επόμενη μέρα φαινόταν πολύ μακριά και αυτός ήταν ένας τρόπος άμυνας του δημοσίου για να εξασφαλίσει έστω και ένα μικρό ποσό πριν κλείσει η επιχείρηση.

**Το αν το μέτρο απέδωσε έσοδα στο δημόσιο είναι κάτι που οι αρμόδιοι γνωρίζουν καλύτερα από εμάς, προβλήματα πάντως σε επιχειρήσεις στα φυσικά πρόσωπα και στα νοικοκυριά δημιούργησε πολλά.**

Στο σημείο αυτό πρέπει να παρατηρήσουμε ότι όσες επιχειρήσεις παρέμειναν στην αγορά ακόμη και με οφειλές και κατάφεραν να συνεχίσουν να λειτουργούν και αυτή τη στιγμή προσπαθούν να ενταχθούν στους τούς **ΚΑΤΑΛΛΗΛΟΥΣ ΔΙΑΚΑΝΟΝΙΣΜΟΥΣ** με δημόσιο και τράπεζες για να πληρώσουν τις οφειλές τους να τις εντάξουν στο Cash flow τους και να προχωρήσουν και αυτές μπροστά.

Όλες αυτές οι επιχειρήσεις παράγουν έργο, απασχολούν προσωπικό και προσπαθούν να παραμείνουν ενεργές μέσα σε ένα πλαίσιο το οποίο έχει βομβαρδισθεί από τον covid 19, την ενεργειακή κρίση, την ακρίβεια και όλες τις δυσκολίες που υπάρχουν αυτή την στιγμή, που οφείλονται σε απρόσμενα παγκόσμια γεγονότα.

Είναι λοιπόν απόλυτα λογικό να έχουν προβλήματα ρευστότητας και να καθυστερούν πληρωμές αφού οι εισπράξεις τους έχουν σοβαρές καθυστερήσεις και τα Cash flow και τα budget τους έχουν σημαντικές υστερήσεις και αποκλίσεις.

Αυτή την στιγμή δυστυχώς μία δέσμευση λογαριασμού τις οδηγεί σε ξαφνικό θάνατο, με όσες συνέπειες έχει αυτό **για την επιχείρηση, για τους εργαζόμενους, για τους προμηθευτές, αλλά και για το δημόσιο που την επέβαλε**, το οποίο με τον ξαφνικό θάνατο της επιχείρησης σίγουρα θα χάσει τα χρήματα του.

Το δε παράδοξο που ισχύει ως προς τις οφειλές στην ΑΑΔΕ είναι ότι στην περίπτωση που ρυθμίσουν τις οφειλές τους οι επιχειρήσεις, το ποσό δέσμευσης παραμένει μέχρι την εξόφληση του 75% της οφειλής, σε αντίθεση με τον ΕΦΚΑ που αρκεί να γίνει ρύθμιση και να πληρωθούν δύο δόσεις για να ξεμπλοκάρει ο λογαριασμός.

**Δημιουργείται όμως εύλογα το εξής ερώτημα:**

Μια επιχείρηση χρειάζεται κεφάλαιο για να λειτουργήσει ώστε να καλύψει τις σταθερές και μεταβλητές της δαπάνες.

Αυτής της μορφής η δέσμευση την οδηγεί μαθηματικά σε κλείσιμο και αφήνει **εργαζόμενους απλήρωτους** και στην συνέχεια άνεργους, άρα αυξάνει την ανεργία, αφήνει **προμηθευτές απλήρωτους**, άρα δημιουργεί προβλήματα και σε άλλες επιχειρήσεις, αλλά παράλληλα και **το δημόσιο είναι σίγουρο ότι θα χάσει τα χρήματα του**, αφού μία επιχείρηση

που δεν παράγει έργο φυσικά δεν μπορεί να πουλήσει εμπορεύματα ή υπηρεσίες και να εισπράξει και να πληρώσει.

**Τίθεται λοιπόν το ερώτημα αν θα έπρεπε η φορολογική διοίκηση να τροποποιήσει την νομοθεσία σε συσχετισμό με τις ρυθμίσεις, δηλαδή αυτό το 75% να σταματά να ισχύει μόλις ρυθμίσει η επιχείρηση.**

**Και κάτι τελευταίο πολύ σημαντικό όμως...**

Ένα πολύ σημαντικό βήμα και έργο για την ρύθμιση των οφειλών είναι το εργαλείο του εξωδικαστικού συμβιβασμού που ουσιαστικά είναι η τελευταία ευκαιρία για να σωθούν οι επιχειρήσεις.

Είναι μια εξαιρετική πρωτοβουλία που μπορεί να λύσει πάρα πολλά προβλήματα στην διάσωση και επανεκκίνηση των επιχειρήσεων.

**Όμως αν μία επιχείρηση ενταχθεί στην ρύθμιση δεν θα πρέπει να σταματά αυτή η δέσμευση λογαριασμού;**

**Πώς θα μπορέσει να εφαρμόσει την ρύθμιση αν έχει δεσμευμένο λογαριασμό;**

**Πως θα μπορέσει να αξιοποιήσει την τελευταία ευκαιρία, όταν δεν μπορεί να λειτουργήσει λόγω της δέσμευσης;**

Πιστεύουμε ότι η Διοίκηση που αποδεικνύει καθημερινά ότι θέλει να λύσει τα προβλήματα θα αντιληφθεί το μέγεθος του προβλήματος και θα ρυθμίσει το θέμα αυτό το οποίο κατά την άποψη μας είναι πολύ σημαντικό.

#### ΠΟΙΑ ΕΙΝΑΙ Η ΔΙΚΗ ΜΑΣ ΠΡΟΤΑΣΗ

•Αφού πλέον η ΑΑΔΕ έχει σε REAL-TIME την εικόνα της επιχείρησης (και με δεδομένο ότι θα πρέπει να σταματάει γρήγορα η αύξηση του ποσού οφειλής) θα μπορούσε να μπλοκάρει την επιχείρηση με προσωρινό πάγωμα του ΑΦΜ της πριν το ποσό οφειλής ξεπεράσει τον μέσο όρο κερδών του κλάδου δραστηριότητας της επιχείρησης την προηγούμενη χρονιά ώστε να μην μπορεί να κάνει οποιαδήποτε συναλλαγή αν προηγουμένως δεν προβεί σε ρύθμιση των οφειλών της και δεν πληρώσει δύο δόσεις (φυσικά θα πρέπει και ο αριθμός των δόσεων με μεγαλώσει από τα σημερινά ισχύοντα δεδομένα)

**Η ΠΡΟΤΑΣΗ ΜΑΣ ΑΥΤΗ ΕΧΕΙ ΣΑΝ ΣΤΟΧΟ ΚΑΙ ΟΙ ΟΦΕΙΛΕΣ ΝΑ ΜΗΝ ΜΕΓΑΛΩΝΟΥΝ ΠΟΛΥ ΑΛΛΑ ΠΑΡΑΛΛΗΛΑ ΝΑ ΜΠΛΟΚΑΡΕΙ ΠΙΘΑΝΕΣ ΣΚΟΠΙΜΑ ΚΑΚΟΠΛΗΡΩΤΡΙΕΣ ΕΠΙΧΕΙΡΗΣΕΙΣ ΚΑΙ ΝΑ ΠΡΟΣΤΑΤΕΥΣΕΙ ΑΠΟ ΠΕΡΙΠΤΩΣΕΙΣ ΕΙΚΟΝΙΚΩΝ ΤΙΜΟΛΟΓΙΩΝ ΚΑΙ ΑΛΛΩΝ ΠΡΟΜΟΙΩΝ ΠΑΡΑΒΑΤΙΚΩΝ ΣΥΜΠΕΡΙΦΟΡΩΝ**

•Για τις επιχειρήσεις που έχουν ενταχθεί στον εξωδικαστικό συμβιβασμό ρύθμισης οφειλών να υπάρξει αποδέσμευση του λογαριασμού τους από πλευράς ΑΑΔΕ ότι συμπληρωθεί εξάμηνη τήρηση πληρωμής των δόσεων

## ΔΕΛΤΙΟ ΤΥΠΟΥ

Την Πέμπτη 27 Φεβρουαρίου 2025 η Πανελλήνια Ένωση Λογιστών Οικονομολόγων διοργάνωσε εκδήλωση για την ετήσια κοπή της Πρωτοχρονιάτικης Πίτας στον χώρο ATRAKTOS

Στην εκδήλωση μεταξύ άλλων παραβρέθηκαν και απεύθυναν σύντομο χαιρετισμό:

- Ο εκπρόσωπος τύπου του Υπουργείου Οικονομικών κος Τσάπαλος
- Η Πρόεδρος της Φορολογικής Επιθεώρησης κα Χριστακοπούλου
- Ο Πρόεδρος του ΛΣΑ κος Πόλυγερ
- Ο Αντιπρόεδρος και Γεν Διευθυντής του ΣΕΛΠΕ κος Ζαίρης
- Ο Πρόεδρος της Specisoft sa κος Βασιλειάδης
- Ο CEO της I-Spirit κος Σπυρόπουλος
- Το μέλος του ΔΣ του ΕΒΕΑ κος Μιχαλάκης

Την πίτα έκοψε ο Πρόεδρος της ΠΑΕΛΟ κος Μπέλεσης και στη συνέχεια ο Αντιπρόεδρος κος Δουκέρης έκανε σύντομη τοποθέτηση σχετικά με τις προτάσεις και τις δράσεις μας την χρονιά που πέρασε καθώς και για το πλάνο δράσεων της νέας χρονιάς

Τέλος ο Πρόεδρος της ΠΑΕΛΟ δεσμεύθηκε ότι μέσα από τον νέο του ρόλο ως μέλος του ΔΣ του ΕΒΕΑ και μέλος της επιτροπής φορολογικής μεταρρύθμισης θα καταθέτει συγκεκριμένες προτάσεις που θα στοχεύουν στη βελτίωση του φορολογικού και επιχειρηματικού περιβάλλοντος στην Ελλάδα με λύσεις WIN-WIN μεταξύ επιχειρήσεων και κράτους, προωθώντας ρεαλιστικές αλλαγές που θα κάνουν την επιχειρηματικότητα πιο βιώσιμη και αποδοτική.

Την εκδήλωση συντόνισε ο Δημοσιογράφος Νίκος Υποφάντης

Την εκδήλωση τίμησαν με την παρουσία μέλη της ΠΑΕΛΟ ,πολλοί συνάδελφοι ,επιχειρηματίες και επιχειρήσεις , δημοσιογράφοι και το ΔΣ του Λογιστικού Συλλόγου Αθηνών

Ευχαριστούμε θερμά κορηγούς μας και όλους όσους παρευρέθηκαν στην εκδήλωση μας

# ECONOMIC REVIEWS AND ANALYSIS

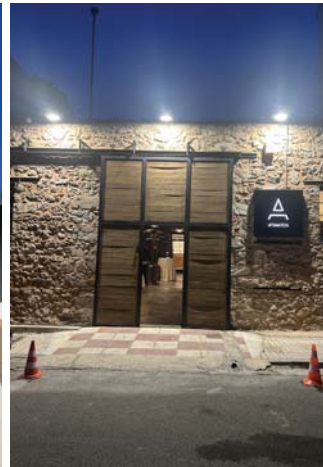



**ΠΑ.Ε.Λ.Ο.**  
ΠΑΝΕΛΛΗΝΙΑ ΕΝΩΣΗ ΛΟΓΙΣΤΩΝ  
ΟΙΚΟΝΟΜΟΛΟΓΩΝ

# ECONOMIC REVIEWS AND ANALYSIS

## Εκπομπές & Εκδηλώσεις



### ΕΠΙΚΑΙΡΟΤΗΤΑ ΑΝΑ...ΛΥΣΗ ΣΤΟ ΚΑΝΑΛΙ ΤΗΣ ΠΑΕΛΟ ΜΗΝΟΣ ΦΕΒΡΟΥΑΡΙΟΥ 2025

#### 1.ΕΚΠΟΜΠΗ 03-2-2025

Καλεσμένος μας σήμερα ήταν ο συνάδελφος Γεώργιος Γκόλφης

Τα θέματα της σημερινής εκπομπής ήταν:

1. Ανατροπή στην Πρόσληψη: Πως το νέο σύστημα αλλάζει τα δεδομένα
2. Αύξηση Ασφαλιστικών Εισφορών: Τι σημαίνει για τους μη μισθωτούς;
3. Η Επόμενη Μέρα για τα Δημόσια Ταμεία: Τι αναμένεται για τις ρυθμίσεις.

Και βέβαια συζητήσαμε τα θέματα που μας απασχολούν όπως η ψηφιοποίηση, ο νόμος 4557/18 και γενικά τα προβλήματα του κλάδου.

<https://www.youtube.com/live/9kYNLoSam2U>

#### 2.ΕΚΠΟΜΠΗ 10-2-2025

Η σημερινή νέα μας ζωντανή εκπομπή στο κανάλι της ΠΑΕΛΟ στο YouTube. Τα θέματα της σημερινής εκπομπής ήταν τα εξής:

Τι ανακοίνωσε ο Διοικητής της ΑΑΔΕ κ. Πιτσιλης για τις φετινές φορ. δηλώσεις

Ψηφιακό πελατολόγιο: Πότε ξεκινά - Ποιοι εντάσσονται

Φορολόγηση Κατασκευών-Πώς ξεκαθαρίζει το τοπίο η νέα εγκύκλιος

Ανακαινίζω - νοικιάζω: Πότε ανοίγει η πλατφόρμα

Εξωδικαστικός και οι νέες παρεμβάσεις

Τέλος:

- έως ως πότε η αίτηση για μειωμένο ΕΝΦΙΑ

- τι συμβαίνει με την επιδότηση για τα ψηφιακά εργαλεία

- Τελωνεία και νέες μονάδες ελέγχου

<https://www.youtube.com/watch?v=A7yV0ukhIQ>

#### 3.ΕΚΠΟΜΠΗ 17-2-2025

Η σημερινή νέα μας εκπομπή με καλεσμένο τον Γενικό Διευθυντή της i-spirit και Επιστημονικό Συνεργάτη της ΠΑΕΛΟ σε θέματα ψηφιακού μετασχηματισμού κ. Nikolaos Spigop. Επίσης υπήρξε και παρέμβαση του προέδρου της ΠΑΕΛΟ κ. Λαμπρος Μπελεσης . Τα θέματα της σημερινής μας εκπομπής ήταν:

1. Το βαρύ πρόστιμο σε λογιστή που προέκυψε από φοροδιαφυγή πελάτη του - Σχολιασμός συνεπειών του Ν.4557/18 με τη δέουσα επιμέλεια

2. Προσυμπλήρωση ΑΠΔ βάσει των στοιχείων της ψηφιακής κάρτας Εργασίας

3. Ψηφιακή κάρτα εργασίας: Υποχρεωτική σε εστίαση και τουρισμό από την 1η Μαρτίου 2025

4. Ψηφιακό Πελατολόγιο: Ξεκινά η εφαρμογή του - Οι κλάδοι εφαρμογής

Με τον κ. Σπυρόπουλο συζητήσαμε μαζί του τα θέματα της ψηφιακής κάρτας στον τουρισμό και την εστίαση από την 1η Μαρτίου και για το ψηφιακό πελατολόγιο. Επίσης μας είπε και λίγα πράγματα και για το προσυμπληρωμένο Ε3.

<https://www.youtube.com/live/5Z-upllzf8E>

#### 4.ΕΚΠΟΜΠΗ 24-2-2025

Η νέα μας ζωντανή εκπομπή με καλεσμένο μας τον εξαιρετικό δικηγόρο/εργατολόγο Γιώργο Κουτσούκο.

Ο κ. Κουτσούκος σήμερα ανέπτυξε τα κάτωθι θέματα: Τι είναι η Ψηφιακή Κάρτα-Εγκατάσταση και ενεργοποίηση

Ευέλικτη προσέλευση Εργαζομένων

Ειδικές κατηγορίες εργαζομένων στους οποίους δικαιολογείται η μη σήμανση της Ψηφιακής Κάρτας Εργασίας:

ο Διευθυντικά στελέχη

ο Εργαζόμενοι με μη σταθερό τόπο εργασίας

ο Εργαζόμενοι σε «Επιχειρήσεις - Παρόχους» (Εργολόγους)

ο Οι εργάτες γης, αλιεργάτες και οι εργαζόμενοι σε οικοδομοτεχνικά έργα

ο Οι δικηγόροι που αμείβονται με πάγια αντιμισθία

Επιβολή Κυρώσεων - Πρόστιμα

1) Γενικές παραβάσεις με επιβολή προστίμου ανεξάρτητα από τον αριθμό θιγόμενων:

2) Παραβάσεις Ατομικού Χαρακτήρα με επιβολή προστίμου ανά θιγόμενο:

Κλαδική Συλλογική Σύμβαση Επισιτισμού-Εφαρμογή της Συλλογικής Σύμβασης σε Βάση Εξαήμερης Απασχόλησης

-Εφαρμογή και Περιορισμοί Συστήματος Υπερρωριών / Υπερεργασίας

Φιλοδωρήματα

α Τα φιλοδωρήματα που θα κατατίθενται στην τράπεζα μαζί με την μισθοδοσία επιβαρύνονται με ασφαλιστικές εισφορές και αν ναι ποιες είναι αυτές;

β Ισχύει το ποσό των τριακοσίων ευρώ ως αφορολόγητα για τους εργαζομένους;

γ Κατατίθενται ως διαφορετική παροχή ή σαν κομμάτι της μισθοδοσίας;

Εμείς κατά τη διάρκεια της εκπομπής, του θέταμε με παρεμβάσεις μας κάποια μικρά ερωτήματα για διευκρινήσεις. Επίσης τελειώνοντας την εκπομπή μας τον ρωτήσαμε για την αντιμετώπιση της ημέρας της 28ης Φεβρουαρίου 2025 ως προς το εργασιακό κομμάτι.

<https://www.youtube.com/live/Ri0qJ33XIFU>



**Π.Α.Ε.Λ.Ο.**  
ΠΑΝΕΛΛΗΝΙΑ ΕΝΩΣΗ ΛΟΓΙΣΤΩΝ  
ΟΙΚΟΝΟΜΟΛΟΓΩΝ

# ECONOMIC REVIEWS AND ANALYSIS

## ΠΩΣ ΝΑ ΟΡΓΑΝΩΣΕΙΣ ΣΩΣΤΑ ΜΙΑ ΜΙΚΡΗ ΕΠΙΧΕΙΡΗΣΗ ΣΤΗΝ ΕΛΛΑΔΑ – Η ΜΕΘΟΔΟΣ ΤΩΝ 4 ΠΥΛΩΝΩΝ



ΛΑΜΠΡΟΣ ΜΠΕΛΑΣΗΣ  
ΔΙΕΥΘΥΝΩΝ ΣΥΜΒΟΥΛΟΣ ΤΗΣ BBC CONSULTING SA  
ΠΡΟΕΔΡΟΣ Π.Α.Ε.Λ.Ο.  
ΠΡΟΕΔΡΟΣ ΤΗΣ ACIS BUSINESS CONSULTANTS

**Η** οργάνωση μιας μικρής επιχείρησης στην Ελλάδα δεν είναι απλώς θέμα τήρησης κανόνων ή εύρεσης πελατών. Είναι ένας συνδυασμός στρατηγικής, διαχείρισης χρόνου, σωστής δομής και αυτοματοποίησης, ώστε η επιχείρηση να λειτουργεί αποδοτικά, ακόμα κι όταν ο ιδιοκτήτης δεν είναι εκεί.

### Η Μέθοδος των 4 Πυλώνων

Αντί να αναλωθείς σε θεωρίες, δες την επιχείρησή σου ως ένα κτίριο με τέσσερις βασικούς πυλώνες. Αν κάποιος λείπει ή είναι αδύναμος, τότε η επιχείρηση καταρρέει.

#### Πυλώνας 1: Δομή & Διαδικασίες – Φτιάξε το “manual” της επιχείρησής σου

Ένα από τα μεγαλύτερα λάθη που κάνουν οι μικρές επιχειρήσεις είναι ότι λειτουργούν χωρίς τυποποιημένες διαδικασίες. Όλοι κάνουν «λίγο απ’ όλα», οι δουλειές μπλέκονται και ο ιδιοκτήτης είναι πάντα υπερφορτωμένος.

##### Τι θα πρέπει να κάνεις:

▶ Κατάγραψε τα 5-10 βασικά tasks που γίνονται καθημερινά στην επιχείρησή σου (π.χ. εξυπηρέτηση πελατών, παραγγελίες, τιμολόγηση).

▶ Φτιάξε ένα απλό εγχειρίδιο λειτουργίας (έστω σε Word ή Google Docs) με το πώς γίνονται σωστά αυτά τα tasks.

▶ Χρησιμοποίησε έτοιμα templates για τιμολόγια, email, social media posts ώστε να γλιτώνεις χρόνο.

▶ Αν έχεις προσωπικό, όρισε ποιος είναι υπεύθυνος για τι, ώστε να αποφεύγεται η ακαταστασία.

*Για να μην μιλάμε θεωρητικά όμως ας πούμε ένα απλό παράδειγμα:*

*Ένας ιδιοκτήτης e-shop με ρούχα διαπίστωσε ότι έκανε παραγγελίες, επειδή δεν υπήρχε ξεκάθαρη διαδικασία διαχείρισης. Όταν δημιούργησε ένα απλό checklist για κάθε νέα παραγγελία (επιβεβαίωση – τιμολόγηση – αποστολή – ενημέρωση πελάτη), το λάθος ποσοστό μειώθηκε κατά 80% και οι καθυστερήσεις μηδενίστηκαν.*

#### Πυλώνας 2: Οικονομικός Έλεγχος – Ξέρεις πού πηγαίνει κάθε ευρώ;

Η οικονομική αταξία είναι ο πιο γρήγορος δρόμος προς τη χρεοκοπία. Οι περισσότερες μικρές επιχειρήσεις δεν έχουν σαφή εικόνα για τα έσοδα, τα έξοδα και το πραγματικό τους κέρδος.

##### Τι θα πρέπει να κάνεις:

▶ Χωρίζεις τα έξοδά σου σε 3 κατηγορίες:

- Σταθερά μηνιαία όπως π.χ. ενοίκιο, λογαριασμοί, μισθοί
- Μεταβλητά (ανάλογα με τις πωλήσεις) – προμήθειες, διαφημίσεις
- Προσωπικά – χρήματα που τραβάς από την επιχείρηση (μην τα μπερδεύεις με τα έσοδα!)

▶ Χρησιμοποίησε ένα απλό λογιστικό πρόγραμμα ή έστω ένα Excel για να βλέπεις καθαρά πόσα βγάζεις και πόσα ξοδεύεις.

▶ Ορίσε προϋπολογισμό για μάρκετινγκ, λειτουργικά έξοδα και επενδύσεις.

*Ας δούμε όμως και εδώ ένα απλό παράδειγμα:*

*Ένας ελεύθερος επαγγελματίας στο χώρο των υπηρεσιών, ενώ είχε καλό τζίρο, κατέληγε πάντα με άδειο ταμείο. Όταν άρχισε να ξεχωρίζει τα προσωπικά από τα επιχειρηματικά έξοδα και να βάζει όριο στις άσκοπες δαπάνες, μέσα σε 6 μήνες είχε 30% μεγαλύτερη ρευστότητα.*



#### Πυλώνας 3: Πελάτες & Μάρκετινγκ – Έχεις επαναλαμβανόμενους πελάτες;

Το 90% των μικρών επιχειρήσεων στην Ελλάδα βασίζονται αποκλειστικά στη “φυσική ροή” πελατών, χωρίς στρατηγική. Αυτό είναι λάθος. Η συνέχεια στις πωλήσεις έρχεται όταν οι πελάτες επιστρέφουν ξανά και ξανά.

##### Τι θα πρέπει να κάνεις:

▶ Χτίσε ένα απλό CRM (Customer Relationship Management) – ακόμα και ένα Google Sheet αρκεί, όπου θα καταγράφεις στοιχεία πελατών.

▶ Στείλε μηνιαία email ή μηνύματα στους πελάτες σου (π.χ. προσφορές, νέα προϊόντα).

▶ Δημιούργησε ένα σύστημα ανταμοιβής (π.χ. έκπτωση σε επαναλαμβανόμενες αγορές).

▶ Χρησιμοποίησε social media & Google My Business για να σε βρίσκουν εύκολα νέοι πελάτες.

*Ας δούμε όμως ένα μικρό ενδεικτικό παράδειγμα:*

*Μια μικρή καφετέρια που είχε τζίρο μόνο από περαστικούς, έβαλε ένα απλό σύστημα πόντων (κάθε 10 καφέδες, 1 δωρεάν). Μέσα σε 3 μήνες, το 40% των πελατών επέστρεφε συχνότερα, αυξάνοντας τα κέρδη κατά 25%.*

#### Πυλώνας 4: Αυτοματοποίηση & Ανάθεση – Μη τα κάνεις όλα μόνος σου!

Πολλοί επιχειρηματίες παγιδεύονται στη “νοοτροπία του ενός ατόμου” δηλαδή στην λογική του one man/woman show. Θέλουν να κάνουν τα πάντα μόνοι τους, αλλά αυτό οδηγεί σε εξουθένωση και στασιμότητα.

##### Τι θα πρέπει να κάνεις:

▶ Ανάθεσε εργασίες που δεν απαιτούν την προσωπική σου εμπλοκή (π.χ. social media, τιμολόγηση).

▶ Χρησιμοποίησε εργαλεία αυτοματοποίησης (π.χ. προγραμματισμένα posts, αυτόματες υπενθυμίσεις πληρωμών).

▶ Δημιούργησε μια ομάδα (έστω εξωτερικούς συνεργάτες) που θα καλύπτει βασικές λειτουργίες.

*Ας δούμε όμως και εδώ ένα απλό παράδειγμα:*

*Ένας ιδιοκτήτης ψητοπωλείου, αντί να ασχολείται με τηλεφωνικές παραγγελίες, ενεργοποίησε online σύστημα παραγγελιών και γλίτωσε 2 ώρες καθημερινά, εστιάζοντας στη βελτίωση των προϊόντων του.*

#### Συμπέρασμα

Η οργάνωση μιας μικρής επιχείρησης δεν είναι περίπλοκη, αλλά απαιτεί πειθαρχία και στρατηγική. Εφάρμοσε τη Μέθοδο των 4 Πυλώνων και θα δεις τη διαφορά σε χρόνο, έσοδα και ανάπτυξη.

##### ▶ Δομή & Διαδικασίες

##### ▶ Οικονομικός Έλεγχος

##### ▶ Πελάτες & Μάρκετινγκ

##### ▶ Αυτοματοποίηση & Ανάθεση

Μια μικρή επιχείρηση μπορεί να γίνει μεγάλη και αποδοτική – αρκεί να λειτουργεί σωστά!



Π.Α.Ε.Λ.Ο.  
ΠΑΝΕΛΛΗΝΙΑ ΕΝΩΣΗ ΛΟΓΙΣΤΩΝ  
ΟΙΚΟΝΟΜΟΛΟΓΩΝ



## TOTAL QUALITY MANAGEMENT (TQM): Η ΣΤΡΑΤΗΓΙΚΗ ΠΟΥ ΞΕΧΩΡΙΖΕΙ ΤΟΥΣ ΚΟΡΥΦΑΙΟΥΣ ΑΠΟ ΤΟΥΣ ΜΕΤΡΙΟΥΣ

ΚΥΡΙΑΚΗ ΔΙΟΝΕΛΛΗ  
ΔΙΟΙΚΗΤΙΚΗ ΔΙΕΥΘΥΝΤΡΙΑ ACIS CONSULTING

Το Total Quality Management (TQM) δεν είναι απλώς ένα σύστημα διαχείρισης ποιότητας θα μπορούσαμε να πούμε ότι είναι μια ολιστική προσέγγιση που μεταμορφώνει επιχειρήσεις. Στον σύγχρονο ανταγωνιστικό κόσμο, οι εταιρείες που εφαρμόζουν TQM δεν εστιάζουν μόνο στην παραγωγή ενός καλού προϊόντος ή υπηρεσίας. Στοχεύουν στη συνεχή βελτίωση, την ικανοποίηση του πελάτη και τη συμμετοχή όλων στη διαδικασία εξέλιξης.

Όσες επιχειρήσεις ακολουθούν το TQM δεν αφήνουν τίποτα στην τύχη. Αντίθετα, χτίζουν μια κουλτούρα ποιότητας που διαπερνά κάθε λειτουργία, κάθε διαδικασία, κάθε εργαζόμενο.

### Γιατί το TQM είναι game changer

✓ Δεν είναι «κάτι έξτρα», είναι τρόπος λειτουργίας

Στο TQM, η ποιότητα δεν είναι απλώς μια πιστοποίηση (ISO, EFQM κ.λπ.). Είναι κομμάτι της κουλτούρας της επιχείρησης.

✓ Η ποιότητα δεν είναι ευθύνη μόνο του τμήματος ελέγχου

Όλοι οι εργαζόμενοι, από τη διοίκηση μέχρι τον τελευταίο υπάλληλο, έχουν ρόλο στη βελτίωση.

Αν ένα τμήμα αποτύχει, όλη η εταιρεία χάνει.

✓ Ο πελάτης είναι το επίκεντρο

Το TQM δεν βελτιώνει απλώς διαδικασίες, αλλά αναζητά τι θέλει πραγματικά ο πελάτης.  
*Παράδειγμα: Μια επιχείρηση που κατασκευάζει προϊόντα δεν εστιάζει μόνο στην αντοχή τους, αλλά στο αν η εμπειρία χρήσης ξεπερνά τις προσδοκίες του πελάτη.*

✓ Δεδομένα, όχι υποθέσεις

Οι αποφάσεις βασίζονται σε συγκεκριμένες μετρήσεις και KPIs, όχι σε εικασίες. Αν η ικανοποίηση πελατών πέφτει, το TQM αναζητά την αιτία στα δεδομένα.

✓ Συνεχής Βελτίωση (Kaizen & PDCA)

Η επιχείρηση δεν εφραυχάζει ποτέ. Εφαρμόζει τον κύκλο PDCA (Plan-Do-Check-Act) για διαρκή βελτίωση.



### TQM στην πράξη: Παραδείγματα εφαρμογής



#### Βελτιστοποίηση παραγωγής

Μια επιχείρηση που εφαρμόζει TQM αναλύει συνεχώς τις διαδικασίες παραγωγής της. Αν εντοπιστεί ένα σημείο όπου υπάρχουν συχνά ελαττωματικά προϊόντα, δεν το αγνοεί. Αναζητά την αιτία, βελτιώνει τη διαδικασία και μειώνει τις αστοχίες.



#### Ποιοτική εξυπηρέτηση πελατών

Μια εταιρεία που προσφέρει υπηρεσίες δεν περιορίζεται μόνο στην ταχύτητα εξυπηρέτησης. Εξετάζει αν οι πελάτες νιώθουν ότι λαμβάνουν αξία, αν επιστρέφουν και αν προτείνουν την υπηρεσία σε άλλους. Η συνεχής μέτρηση και βελτίωση των εμπειριών οδηγεί σε μεγαλύτερη ικανοποίηση και αφοσίωση πελατών.



#### Αναπόκριση στην αγορά

Μια επιχείρηση που υιοθετεί το TQM δεν περιμένει να πέσουν οι πωλήσεις για να αντιδράσει. Αναλύει δεδομένα, ακούει το feedback των πελατών και προσαρμόζει τις στρατηγικές της, βελτιώνοντας διαρκώς τα προϊόντα και τις υπηρεσίες της.

### TQM: Επιτυχία ή παγίδα;

Το TQM δεν είναι μια γρήγορη λύση. Θέλει δέσμευση, χρόνο και αλλαγή νοοτροπίας. Όσες εταιρείες το εφαρμόζουν επιφανειακά, αποτυγχάνουν. Όσες το ενσωματώνουν σε όλη τη λειτουργία τους, απογειώνονται.

Η ερώτηση δεν είναι αν πρέπει να υιοθετήσετε το TQM, αλλά πόσο γρήγορα μπορείτε να το εφαρμόσετε πριν σε ξεπεράσει ο



**ΠΑ.Ε.Λ.Ο.**  
ΠΑΝΕΛΛΗΝΙΑ ΕΝΩΣΗ ΛΟΓΙΣΤΩΝ  
ΟΙΚΟΝΟΜΟΛΟΓΩΝ

# ECONOMIC REVIEWS AND ANALYSIS

## ΠΩΣ ΜΠΟΡΕΙ ΝΑ ΒΟΗΘΗΣΕΙ ΠΡΑΚΤΙΚΑ Η ΑΙ ΜΙΑ ΜΙΚΡΗ ΕΠΙΧΕΙΡΗΣΗ;



**ΔΟΥΚΕΡΗΣ ΑΝΑΣΤΑΣΙΟΣ**  
ΛΟΓΙΣΤΗΣ-ΦΟΡΟΤΕΧΝΙΚΟΣ Α' ΤΑΞΗΣ  
ΣΥΜΒΟΥΛΟΣ ΕΠΙΧΕΙΡΗΣΕΩΝ-ΙΔΙΩΤΩΝ  
ΔΙΑΧΕΙΡΙΣΤΗΣ ΤΟΥ ΟΙΚΟΝΟΜΙΚΟΥ SITE TAXVOICE.GR  
ΑΝΤΙΠΡΟΕΔΡΟΣ ΠΑΕΛΟ

**Η** τεχνητή νοημοσύνη (AI) δεν είναι πολυτέλεια για μεγάλες πολυεθνικές αλλά ένα εργαλείο που μπορεί να δώσει τεράστια ώθηση στις μικρές επιχειρήσεις.

Από την αυτοματοποίηση επαναλαμβανόμενων εργασιών μέχρι τη βελτίωση της εξυπηρέτησης πελατών και τη λήψη πιο στοχευμένων αποφάσεων, η AI προσφέρει πρακτικές λύσεις με άμεσα αποτελέσματα.

### Αυτοματοποίηση & Εξοικονόμηση Χρόνου

Οι περισσότερες μικρές επιχειρήσεις ξοδεύουν πολύτιμο χρόνο σε χρονοβόρες διαδικασίες. Η AI μπορεί να μειώσει αυτόν τον φόρτο:

### Case 1: Λογιστική & Τιμολόγηση

Ένα μικρό λογιστικό γραφείο χρησιμοποιεί AI-driven λογιστικά προγράμματα που σαρώνουν και καταχωρούν παραστατικά αυτόματα, μειώνοντας το manual entry κατά 80%.

### Case 2: Customer Support

Ένα e-shop ενσωματώνει AI chatbot, απαντώντας σε συνήθεις ερωτήσεις πελατών 24/7, μειώνοντας τα εισερχόμενα emails κατά 50%.

### Marketing & Στοχευμένες Πωλήσεις

Η ανάλυση δεδομένων με AI επιτρέπει στις μικρές επιχειρήσεις να δημιουργούν πιο στοχευμένες καμπάνιες.

### Case 3: Βελτίωση Διαφημίσεων

Ένα τοπικό καφέ χρησιμοποιεί AI εργαλεία για να αναλύσει δεδομένα social media, ανακαλύπτοντας ποιες ώρες οι αναρτήσεις έχουν μεγαλύτερη απήκηση, αυξάνοντας την αλληλεπίδραση κατά 30%.

### Case 4: Προσωποποιημένες Προσφορές

Ένα κατάστημα ρούχων εφαρμόζει AI για να αναλύσει τις αγοραστικές συνήθειες των πελατών του και στέλνει εξατομικευμένα newsletters με προϊόντα που τους ενδιαφέρουν, αυξάνοντας τις online πωλήσεις κατά 25%.

### Βελτίωση Διαχείρισης Αποθεμάτων & Προβλέψεων

Μια μικρή επιχείρηση μπορεί να χρησιμοποιήσει AI για να προβλέπει τη ζήτηση και να διαχειρίζεται καλύτερα το απόθεμά της.

### Case 5: Αποθέματα & Παραγγελίες

Ένα κατάστημα ηλεκτρονικών χρησιμοποιεί AI που αναλύει τις τάσεις και προτείνει πότε να ανανεώσει το stock του, μειώνοντας τις ελλείψεις κατά 40%.

**Συμπέρασμα: Η AI δεν είναι απειλή αλλά ευκαιρία για τις μικρές επιχειρήσεις. Με λίγα και σωστά βήματα, μπορεί να μειώσει το κόστος, να αυξήσει την παραγωγικότητα και να βελτιώσει την εμπειρία των πελατών. Το μυστικό είναι να τη χρησιμοποιήσεις στρατηγικά, ανάλογα με τις ανάγκες σου!**

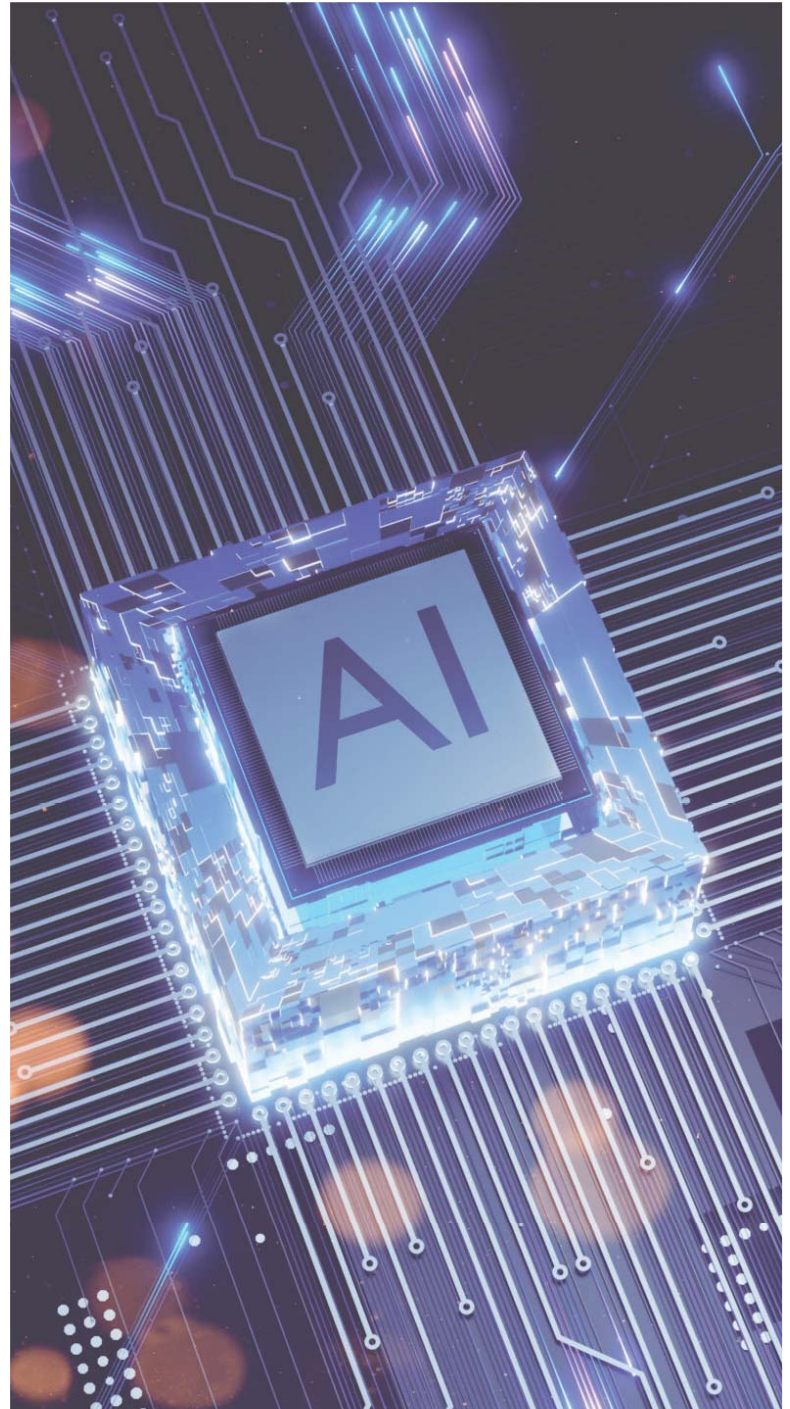



Π.Α.Ε.Λ.Ο.  
ΠΑΝΕΛΛΗΝΙΑ ΕΝΩΣΗ ΛΟΓΙΣΤΩΝ  
ΟΙΚΟΝΟΜΟΛΟΓΩΝ



## DIGITAL TRANSFORMATION: ΑΝΑΓΚΑΙΟΤΗΤΑ, ΔΙΑΔΙΚΑΣΙΕΣ & METRICS ΕΠΙΤΥΧΙΑΣ

ΘΩΜΑΣ ΚΡΥΠΑΣ  
MARKETING & BRAND SPECIALIST  
BUSINESS COACH - TRAINER

Στην εποχή της ψηφιακής οικονομίας, ο ψηφιακός μετασχηματισμός (Digital Transformation) δεν αποτελεί πολυτέλεια αλλά επιχειρηματική αναγκαιότητα. Οι επιχειρήσεις που αγκαλιάζουν την ψηφιακή τεχνολογία αποκτούν ανταγωνιστικό πλεονέκτημα, βελτιώνουν την αποδοτικότητα τους και προσφέρουν καλύτερες εμπειρίες στους πελάτες τους. Αλλά τότε ακριβώς χρειάζεται ο ψηφιακός μετασχηματισμός και ποιες είναι οι βασικές διαδικασίες του;

### Γιατί Χρειάζεται το Digital Transformation

Ο ψηφιακός μετασχηματισμός βοηθά τις επιχειρήσεις να προσαρμοστούν στις σύγχρονες απαιτήσεις της αγοράς. Τα βασικά οφέλη περιλαμβάνουν:

**Αύξηση αποδοτικότητας:** Με τη χρήση αυτοματισμών και cloud computing, μειώνονται τα κόστη και βελτιώνεται η παραγωγικότητα.

**Καλύτερη εμπειρία πελάτη:** Οι επιχειρήσεις μπορούν να προσφέρουν προσωποποιημένες υπηρεσίες μέσω CRM και analytics.

**Ανταγωνιστικότητα:** Εταιρείες που επενδύουν σε digital εργαλεία, όπως AI και data analytics, αποκτούν πλεονέκτημα έναντι του ανταγωνισμού.

### Πότε Χρειάζεται ο Ψηφιακός Μετασχηματισμός

Μερικά σημάδια ότι μια επιχείρηση χρειάζεται Digital Transformation περιλαμβάνουν:

**Χαμηλή αποδοτικότητα λόγω αναλογικών διαδικασιών** (π.χ., χρήση έντυπων εγγράφων αντί για αυτοματοποιημένα συστήματα).

**Ανεπαρκής διαδικτυακή παρουσία** (π.χ., απουσία e-commerce ή social media στρατηγικής).

**Δυσκολία ανάλυσης δεδομένων που επηρεάζει τις επιχειρηματικές αποφάσεις.**

**Δυσκολίες στην επικοινωνία και συνεργασία των ομάδων** λόγω έλλειψης ψηφιακών εργαλείων.

### Βασικές Διαδικασίες του Digital Transformation

Ο επιτυχημένος ψηφιακός μετασχηματισμός περιλαμβάνει μια στρατηγική διαδικασία που αποτελείται από τα παρακάτω βήματα:

**Αξιολόγηση της τρέχουσας κατάστασης:** Χαρτογράφηση των υπαρχόντων διαδικασιών και εντοπισμός σημείων βελτίωσης.

**Καθορισμός στόχων:** Ρεαλιστικοί και μετρήσιμοι στόχοι που σχετίζονται με τη βελτίωση της εμπειρίας πελάτη και της εσωτερικής απόδοσης.

**Επιλογή κατάλληλων τεχνολογιών:** Cloud computing, AI, CRM, e-commerce πλατφόρμες, αυτοματοποίηση διαδικασιών.

**Εκπαίδευση προσωπικού:** Η επιτυχία εξαρτάται από την αποδοχή των νέων εργαλείων από τους εργαζομένους.

**Συνεχής ανάλυση και βελτίωση:** Χρήση data-driven αποφάσεων για συνεχή προσαρμογή στις ανάγκες της αγοράς.

### Παραδείγματα Επιτυχημένου Digital Transformation

**Λιανεμπόριο:** Μια μικρή επιχείρηση που επενδύει σε e-commerce πλατφόρμα και διαφήμιση μέσω social media αυξάνει τις πωλήσεις της κατά 50%.

**Υπηρεσίες:** Ένα λογιστικό γραφείο που υιοθετεί cloud-based συστήματα για την αυτοματοποίηση των διαδικασιών εξοικονομεί 30% χρόνο εργασίας.

**Εστίαση:** Εστιατόριο που χρησιμοποιούν mobile ordering και online κρατήσεις βελτιώνουν την εμπειρία πελάτη και αυξάνουν την πιστότητα.

### Metrics Επιτυχίας του Digital Transformation

Για να αξιολογηθεί η επιτυχία του Digital Transformation, οι επιχειρήσεις μπορούν να



παρακολουθούν τα εξής KPIs:

**Αύξηση εσόδων:** Πόσο βελτιώθηκαν οι πωλήσεις μετά την υιοθέτηση ψηφιακών εργαλείων.

**Αποδοτικότητα διαδικασιών:** Μείωση του χρόνου και του κόστους ανά διαδικασία.

**Ικανοποίηση πελατών:** Δεδομένα από NPS (Net Promoter Score) και online reviews.

**Ψηφιακή αλληλεπίδραση:** Engagement στα social media, αύξηση website traffic και conversions.

### Συμπέρασμα

Ο ψηφιακός μετασχηματισμός είναι απαραίτητος για τη βιωσιμότητα και ανάπτυξη μιας σύγχρονης επιχείρησης. Με τη σωστή στρατηγική και τα κατάλληλα εργαλεία, κάθε επιχείρηση μπορεί να επωφεληθεί από την τεχνολογία, αυξάνοντας την αποδοτικότητα και την ικανοποίηση των πελατών. Η συνεχής προσαρμογή και η μέτρηση των αποτελεσμάτων είναι το κλειδί για μακροπρόθεσμη επιτυχία.



ΠΑ.Ε.Λ.Ο.  
ΠΑΝΕΛΛΗΝΙΑ ΕΝΩΣΗ ΛΟΓΙΣΤΩΝ  
ΟΙΚΟΝΟΜΟΛΟΓΩΝ

# ECONOMIC REVIEWS AND ANALYSIS

## ΠΟΙΟΙ ΝΕΟΙ ΠΟΥ ΕΚΛΕΙΣΑΝ ΤΑ 18 ΥΠΟΒΑΛΛΟΥΝ ΓΙΑ ΠΡΩΤΗ ΦΟΡΑ ΦΟΡΟΛΟΓΙΚΕΣ ΔΗΛΩΣΕΙΣ



ΣΚΟΤΑΔΗ Δ.Ι. ΜΑΡΙΑ  
ΟΙΚΟΝΟΜΟΛΟΓΟΣ-ΛΟΓΙΣΤΡΙΑ, ΦΟΡΟΤΕΧΝΙΚΟΣ Α ΤΑΞΗΣ  
ΕΓΓΕΚΡΙΜΕΝΗ ΕΜΠΕΙΡΟΓΝΩΜΩΝ ΑΠΟ ΤΗΝ ΕΙΔΙΚΗ ΓΡΑΜΜΑΤΕΙΑ  
ΔΙΑΧΕΙΡΙΣΗΣ ΙΔΙΩΤΙΚΟΥ ΧΡΕΟΥΣ  
ΝΟΜΙΜΗ ΕΚΠΡΟΣΩΠΟΣ ΤΟΥ TAXISKEP.GR

**Ο**ι νέοι που έκλεισαν τα 18 και πραγματοποίησαν πραγματικό ή λαγίζόμενο εισόδημα το 2024, είτε προστατευόμενα μέλη είτε όχι, θα πρέπει να υποβάλουν τη δική τους φορολογική δήλωση φέτος.

Ο φορολογικός νόμος ορίζει ότι εφόσον το πρόσωπο έχει συμπληρώσει το 18ο έτος της ηλικίας του κατά το έτος 2024 και έχει οποιοδήποτε εισόδημα, θα είναι υπόχρεο να υποβάλει δήλωση εισοδήματος.

Επιπλέον, πρέπει να υποβάλει μόνος του φορολογική δήλωση κατά τη διάρκεια του έτους εάν:

- Δεν ζει κάτω από την ίδια στέγη με τους γονείς του.
- Μένει σε σπίτι όπου έχει έστω και 1% δικαιούχο ιδιοκτησίας ή έχει δικαιώματα επικαρπίας ή μένει σε σπίτι που του έχουν χαρίσει δωρεάν οι γονείς ή οι φίλοι του.
- Έχει οποιοδήποτε άλλο περιουσιακό στοιχείο στο όνομά του το οποίο είναι κανονικά αποδεκτό ως απόδειξη διαβίωσης (αυτοκίνητο, ποδήλατο κ.λπ.).
- Απέκτησε εντός του 2024 οποιαδήποτε άλλη μορφή εισοδήματος (π.χ. από μισθούς, παροχές, ενοίκια, περιστασιακή απασχόληση, αγροτικές ή επιχειρηματικές δραστηριότητες, υπεραξίες κεφαλαίου από μετοχές, ομόλογα, αμοιβαία κεφάλαια κ.λπ.).
- Ιδρύθηκε εντός του 2024 οποιαδήποτε επιχείρηση στο όνομά του.
- Προχώρησε εντός του 2024 στην έναρξη ενός ελεύθερου επαγγέλματος.
- Είναι παντρεμένος κατά την υποβολή της φορολογικής δήλωσης.

### Ποιοι εξαιρούνται;

Οι μόνοι 18χρονοι που δεν υποχρεούνται φέτος να υποβάλουν τη δική τους δήλωση φορολογίας εισοδήματος είναι αυτοί που κατά το προηγούμενο έτος

- Δεν είχαν εισόδημα ή περιουσιακά στοιχεία που να αποτελούν αποδεικτικά στοιχεία (σπίτι, αυτοκίνητο κ.λπ.).
- Εφόσον φιλοξενήθηκαν σε σπίτια γονέων, άλλων συγγενών ή φίλων, ή εφόσον είναι φοιτητές και λόγω σπουδών διαμένουν με ενοίκιο σε άλλη πόλη από αυτήν στην οποία ζουν οι γονείς τους.

Ένας νέος φορολογούμενος που επιθυμεί να χρησιμοποιήσει την ψηφιακή πύλη της ΑΑΔΕ για την υποβολή της φορολογικής του δήλωσης πρέπει να έχει ΑΦΜ και κωδικούς πρόσβασης Taxisnet.

ΑΦΜ έχουν εκχωρηθεί από την ΑΑΔΕ σε άτομα ηλικίας από 12 έως 18 ετών. Τα φυσικά πρόσωπα χωρίς ΑΦΜ θα πρέπει να ακολουθήσουν τη νέα ψηφιακή διαδικασία για την απόκτηση κωδικών προκειμένου να υποβάλουν τη φορολογική τους δήλωση.

### Φοιτητική στέγασση

Σε περιπτώσεις όπου το εξαρτώμενο ενήλικο τέκνο παρακολουθεί σπουδές εκτός της κύριας κατοικίας της οικογένειάς του και δεν λαμβάνει πραγματικό ή τεκμαρτό εισόδημα που δικαιολογεί την υποχρέωση υποβολής δήλωσης, η κατοικία στην οποία κατοικεί στον τόπο σπουδών δηλώνεται δευτερεύουσα από τον γονέα (ο οποίος υποχρεούται να συμπεριλάβει το εισόδημα του εξαρτώμενου μέλους του). Συνάπτεται στο όνομα του παιδιού.



### Όπως εξηγεί η ΑΑΔΕ

Δεν είναι υποχρεωτική η υποβολή δήλωσης για το εξαρτώμενο ενήλικο τέκνο που δεν έχει πραγματικό ή τεκμαρτό εισόδημα. Σε κάθε περίπτωση όμως, αν υποβάλει δήλωση φορολογίας εισοδήματος με μηδενικό πραγματικό ή τεκμαρτό εισόδημα, δεν προκύπτει η ετήσια αντικειμενική δαπάνη των 3.000 € ελάχιστο αφού το ίδιο ισχύει μόνο όπου δηλώνεται κάποιο εισόδημα.

Σε περίπτωση που υπάρχει εξαρτώμενος ανήλικος που υποβάλλει δήλωση όπου προκύπτει το τεκμήριο (π.χ. κατοχή αυτοκινήτου), μπορεί να το αντικρούσει εάν αποδειχθεί ότι είναι άνεργος, τα έξοδα διαβίωσής του καλύπτονται από άμεσους συγγενείς πρώτου βαθμού που διαμένουν μαζί του, όταν βρίσκεται σε στρατιωτική υπηρεσία ή όταν είναι άνεργος και δικαιούται επιδόματα.



ΠΑ.Ε.Λ.Ο.  
ΠΑΝΕΛΛΗΝΙΑ ΕΝΩΣΗ ΛΟΓΙΣΤΩΝ  
ΟΙΚΟΝΟΜΟΛΟΓΩΝ



## Η ΥΠΟΧΡΕΩΣΗ ΤΩΝ ΜΙΚΡΟΜΕΣΑΙΩΝ ΕΠΙΧΕΙΡΗΣΕΩΝ ΓΙΑ **ESG** & **ΒΙΩΣΙΜΗ ΑΝΑΠΤΥΞΗ** ΑΠΟ ΤΟ 2026 ΟΙ ΝΕΕΣ ΥΠΟΧΡΕΩΣΕΙΣ ΚΑΙ Η ΑΝΑΓΚΗ ΣΥΜΜΟΡΦΩΣΗΣ ΜΕ ΤΗΝ **CSRD**

ΟΛΓΑ ΜΗΤΣΙΩΝΗ  
ΛΟΓΙΣΤΡΙΑ-ΦΟΡΟΤΕΧΝΙΚΟΣ-ΣΥΜΒΟΥΛΟΣ ΕΠΙΧΕΙΡΗΣΕΩΝ

Η Ευρωπαϊκή Ένωση έχει θέσει σε προτεραιότητα τη βιώσιμη ανάπτυξη και τη διαφάνεια στις επιχειρηματικές δραστηριότητες. Σε αυτό το πλαίσιο, η Οδηγία CSRD (Corporate Sustainability Reporting Directive), η οποία ισχύει ήδη για τις μεγάλες εισηγμένες εταιρείες, από την 1η Ιανουαρίου 2026 θα επεκταθεί και στις μικρομεσαίες εισηγμένες επιχειρήσεις (SMEs).

Αυτή η εξέλιξη δεν αφορά μόνο τις ίδιες τις μικρομεσαίες επιχειρήσεις, αλλά και τις συνεργασίες τους με μεγάλες εταιρείες. Σύμφωνα με τη νέα οδηγία, οι μεγάλες εισηγμένες εταιρείες δεν θα μπορούν να συνεργάζονται με μικρομεσαίες επιχειρήσεις που δεν έχουν συμμορφωθεί με την CSRD. Αυτό σημαίνει ότι πολλές ελληνικές επιχειρήσεις που δραστηριοποιούνται σε κλάδους όπως η μεταποίηση, το λιανεμπόριο, η αγροτική παραγωγή και οι υπηρεσίες, κινδυνεύουν να αποκλειστούν από την αλυσίδα εφοδιασμού μεγάλων εταιρειών αν δεν προσαρμοστούν εγκαίρως.

### Τι είναι η CSRD και γιατί είναι σημαντική;

Η CSRD αντικαθιστά την προηγούμενη οδηγία NFRD (Non-Financial Reporting Directive), διευρύνοντας σημαντικά το πεδίο εφαρμογής της. Ο στόχος της είναι να αυξήσει τη διαφάνεια και την αξιοπιστία των μη χρηματοοικονομικών πληροφοριών που δημοσιεύουν οι επιχειρήσεις, ενισχύοντας την εταιρική υπευθυνότητα σε περιβαλλοντικά, κοινωνικά και διακυβερνητικά ζητήματα (ESG – Environmental, Social, Governance).

Οι επιχειρήσεις θα πρέπει να αναφέρουν λεπτομερώς:

- Τις περιβαλλοντικές τους επιπτώσεις (εκπομπές CO<sub>2</sub>, βιώσιμη χρήση πόρων κ.λπ.).
- Τις κοινωνικές τους πρακτικές (συνθήκες εργασίας, πολιτικές ισότητας, ανθρώπινα δικαιώματα).
- Τη διακυβέρνησή τους (πολιτικές διαφάνειας, εσωτερικοί έλεγχοι, διαχείριση κινδύνου).

### Ποιες επιχειρήσεις αφορά η CSRD από το 2026;

Μέχρι σήμερα, η υποχρέωση συμμόρφωσης αφορούσε κυρίως μεγάλες εισηγμένες εταιρείες, όμως από 1η Ιανουαρίου 2026 θα επεκταθεί και στις μικρομεσαίες εισηγμένες επιχειρήσεις. Συγκεκριμένα, αφορά τις επιχειρήσεις που πληρούν τουλάχιστον δύο από τα παρακάτω κριτήρια:

1. Κύκλο εργασιών άνω των 40 εκατ. ευρώ.
2. Σύνολο ενεργητικού άνω των 20 εκατ. ευρώ.
3. Προσωπικό άνω των 250 εργαζομένων.

Είναι σημαντικό να σημειωθεί ότι οι επιχειρήσεις που εντάσσονται σε αυτήν την κατηγορία έχουν τη δυνατότητα αναβολής συμμόρφωσης έως το 2028, όμως η προετοιμασία πρέπει να ξεκινήσει άμεσα.

### Ποιες ελληνικές επιχειρήσεις θα επηρεαστούν;

Στην ελληνική αγορά, πολλοί κλάδοι θα βρεθούν μπροστά στην πρόκληση της συμμόρφωσης με την CSRD, καθώς οι συνεργασίες τους με μεγάλες εταιρείες εξαρτώνται από το αν θα προσαρμοστούν στα νέα δεδομένα.

• **Μεταποιητικές επιχειρήσεις & Βιομηχανίες:** Εταιρείες που παράγουν υλικά, πρώτες ύλες ή ενδιάμεσα προϊόντα για μεγάλες πολυεθνικές (π.χ. τρόφιμα, ποτά, φαρμακευτικά προϊόντα) θα πρέπει να αποδείξουν ότι τηρούν ESG πρακτικές για να συνεχίσουν να είναι προμηθευτές τους.



• **Επιχειρήσεις αγροτικής παραγωγής:** Οι εξαγωγικές επιχειρήσεις στον αγροδιατροφικό τομέα (λάδι, κρασί, γαλακτοκομικά) θα πρέπει να συμμορφωθούν με τα πρότυπα ESG που απαιτούν οι ευρωπαϊκές αγορές, διαφορετικά κινδυνεύουν να χάσουν πελάτες στο εξωτερικό.

• **Εταιρείες logistics & μεταφορών:** Οι πάροχοι μεταφορών και εφοδιαστικής αλυσίδας που συνεργάζονται με μεγάλους εμπορικούς ομίλους και retailers θα πρέπει να αποδείξουν ότι τηρούν περιβαλλοντικά βιώσιμες πρακτικές.

• **Κατασκευαστικές & τεχνικές εταιρείες:** Οι τεχνικές εταιρείες που συνεργάζονται με το δημόσιο ή με μεγάλες εταιρείες θα πρέπει να προσαρμόσουν τις πολιτικές τους σε ESG πρότυπα για να συνεχίσουν να αναλαμβάνουν έργα.

Η βιωσιμότητα δεν είναι επιλογή, αλλά ανάγκη

Η εφαρμογή της CSRD στις μικρομεσαίες εισηγμένες επιχειρήσεις από το 2026 αποτελεί μια σημαντική αλλαγή στον τρόπο λειτουργίας των εταιρειών. Αντί να αντιμετωπίζεται ως μια επιβαρυντική ρύθμιση, η ESG συμμόρφωση μπορεί να γίνει ένα εργαλείο ανάπτυξης, δημιουργώντας νέες ευκαιρίες χρηματοδότησης, διαφοροποίησης και ενίσχυσης της ανταγωνιστικότητας.

Οι ελληνικές μικρομεσαίες επιχειρήσεις που θα ξεκινήσουν νωρίς την προετοιμασία τους, θα βρεθούν σε πλεονεκτική θέση έναντι των ανταγωνιστών τους. Η βιώσιμη ανάπτυξη δεν είναι πλέον μια επιλογή – είναι ο νέος κανόνας στον επιχειρηματικό κόσμο.



ΠΑ.Ε.Λ.Ο.  
ΠΑΝΕΛΛΗΝΙΑ ΕΝΩΣΗ ΛΟΓΙΣΤΩΝ  
ΟΙΚΟΝΟΜΟΛΟΓΩΝ

# ECONOMIC REVIEWS AND ANALYSIS

## ΕΦΑΡΜΟΓΗ ΔΕΙΚΤΩΝ ΤΙΜΩΝ ΚΑΤΑΝΑΛΩΤΗ ΓΙΑ ΤΟ 2025 ΑΝΤΙ ΤΟΥ ΔΕΙΚΤΗ ΜΕΤΑΒΟΛΗΣ ΜΙΣΘΟΥ



ΓΕΩΡΓΙΟΣ Ι. ΚΟΥΤΣΟΥΚΟΣ  
ΔΙΚΗΓΟΡΟΣ-ΕΡΓΑΤΟΛΟΓΟΣ-LL.M  
ΔΙΔΑΚΤΩΡ ΔΗΜΟΣΙΟΥ ΔΙΚΑΙΟΥ  
ΝΟΜΙΚΗΣ ΣΧΟΛΗΣ ΠΑΝΕΠΙΣΤΗΜΙΟΥ ΑΘΗΝΩΝ  
ΠΙΣΤΟΠΟΙΗΜΕΝΟΣ ΕΠΑΓΓΕΛΜΑΤΙΑΣ Ε-ΕΦΚΑ (ΕΚΔΟΣΗ ΣΥΝΤΑΞΕΩΝ)

Σύμφωνα με το άρθρο 34 παρ.1 εδάφιο γ' του ν.4387/2016 η εισφορά αναγνώρισης υπολογίζεται με βάση τις αποδοχές του ασφαλισμένου κατά τον τελευταίο μήνα πλήρους απασχόλησης πριν από την υποβολή της αίτησης εξαγοράς, σύμφωνα με τις ειδικότερες προβλέψεις του άρθρου 38 και εφόσον έχει διακοπεί η απασχόληση, επί των αποδοχών του τελευταίου μήνα απασχόλησης προσαυξανόμενων κατά τον τρόπο που προβλέπεται στην παράγραφο 4 του άρθρου 8 του ν. 4387/2016.

Σύμφωνα με το πρώτο εδάφιο της περ. α' της παρ. 4 του άρθρου 8 του ν. 4387/2016 προβλεπόταν ότι η αναπροσαρμογή των συντάξιμων αποδοχών για το έτος 2024 διενεργείται κατά την μεταβολή του μέσου ετήσιου γενικού δείκτη τιμών καταναλωτή της Ελληνικής Στατιστικής Αρχής, ενώ σύμφωνα με το δεύτερο εδάφιο για το διάστημα από το 2025 και εφεξής θα έπρεπε να διενεργείται με βάση τον δείκτη μεταβολής μισθών που υπολογίζεται από την Ελληνική Στατιστική Αρχή.

Όσο με την παρ. 3 του άρθρου 38 του ν. 5167/2024 (ΦΕΚ- 207 Α/20-12- 2024) το χρονικό διάστημα αναφοράς του πρώτου εδαφίου της περ. α' της παρ. 4 του άρθρου 8 του ν. 4387/2016 παρατάθηκε έως τις 31 Δεκεμβρίου 2025 και η έναρξη του χρονικού διαστήματος αναφοράς του δεύτερου εδαφίου της περ. α' της παρ. 4 του άρθρου 8 του ίδιου νόμου μετατέθηκε για την 1η Ιανουαρίου 2026.

Σημειώνεται ότι η αύξηση των μισθών θα αποτυπώνεται κάθε χρόνο στον Δείκτη Μεταβολής Μισθών, ο μηχανισμός του οποίου θα καθορίζεται με νόμισμα που θα συντάσσει ομάδα εργασίας αποτελούμενη από στελέχη του υπουργείου Εργασίας, και της ΕΛ.ΣΤΑΤ. Πάντως, είναι γεγονός ότι οι ασφαλισμένοι που συνταξιοδοτούνται το 2025 θα πάρουν μικρότερη ανταποδοτική σύνταξη σε σχέση με αυτή που θα είχαν αν εφαρμόζονταν ο δείκτης μισθών στον υπολογισμό των συντάξιμων αποδοχών τους.

Για παράδειγμα, ασφαλισμένος με 40 έτη και συντάξιμο μισθό 2.000 ευρώ, με τη χρήση του δείκτη μισθών θα έπαιρνε το 2025 ανταποδοτική σύνταξη 1.050 ευρώ, καθώς ο συντάξιμος μισθός του θα αυξανόταν κατά 5% και θα διαμορφωνόταν στα 2.100 ευρώ, οπότε με το ποσοστό αναπλήρωσης (50,01%) για τα 40 έτη η ανταποδοτική σύνταξη θα ήταν 1.050 ευρώ και μαζί με την εθνική θα είχε σύνολο 1.486 ευρώ.

Με βάση τον πληθωρισμό όμως που θα χρησιμοποιηθεί για τον καθορισμό των συντάξιμων αποδοχών, ο ασφαλισμένος αντί για μισθό 2.100 ευρώ θα έχει 2.054 ευρώ και η ανταποδοτική σύνταξη θα βγει στα 1.027 ευρώ, ενώ μαζί με την εθνική σύνταξη θα έχει 1.463 ευρώ συνολικά. Επομένως, θα πάρει 23 ευρώ λιγότερα.





**ΠΑ.Ε.Λ.Ο.**  
ΠΑΝΕΛΛΗΝΙΑ ΕΝΩΣΗ ΛΟΓΙΣΤΩΝ  
ΟΙΚΟΝΟΜΟΛΟΓΩΝ

## ΕΡΩΤΗΣΕΙΣ ΑΠΑΝΤΗΣΕΙΣ



ΕΠΙΜΕΛΕΙΑ  
ΣΤΗΛΗΣ  
ΜΑΡΙΑ ΜΟΥΚΑ

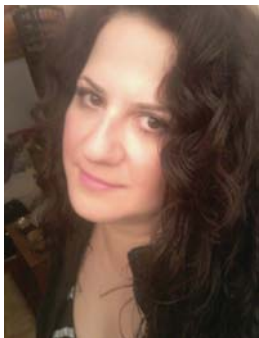

**Ερώτηση:** Πως ασφαλιζονται οι μισθωτοί με μισθό και πως με ημερομίσθιο; Αναφέρετε και νομοθεσία.

**Απάντηση:** Οι μισθωτοί με μισθό ασφαλιζονται για 25 μέρες το μήνα ανεξάρτητα το πόσες μέρες έχει ο μήνας. Και 300 το έτος και ΟΧΙ 365 !!!! Αν κάποιο μήνα ο μισθωτός δεν εργάστηκε όλες τις μέρες έχουμε τις εξής περιπτώσεις:  
ΜΙΣΘΩΤΟΙ ΑΜΕΙΒΟΜΕΝΟΙ ΜΕ ΜΗΝΙΑΙΟ ΜΙΣΘΟ  
ΠΕΡΙΠΤΩΣΗ 1 - Δεν εργάζεται, αλλά αμείβεται. Σε ποιες περιπτώσεις, γίνεται αυτό : στην ασθένεια, στο ατύχημα, στην κανονική του άδεια, στις εξαιρέσιμες εορτές.

# ECONOMIC REVIEWS AND ANALYSIS

Εδώ οφείλονται εισφορές στον ΕΦΚΑ και τις ημέρες που δεν εργάστηκε ο μισθωτός. ΑΛΛΑ έλαβε τον μισθό του, οι ημέρες αυτές, θα αναγνωρισθούν ως ασφάλιση στον ΕΦΚΑ

ΠΕΡΙΠΤΩΣΗ 2 - Δεν εργάζεται και δεν έλαβε μισθό. Δηλαδή σε άδεια άνευ αποδοχών, αδικαιολόγητη απουσία . Δεν λαμβάνει μισθό δεν ασφαλιζεται στον ΕΦΚΑ και δεν του αναγνωρίζονται οι μέρες αυτές στην ασφάλιση.

ΜΙΣΘΩΤΟΙ ΑΜΕΙΒΟΜΕΝΟΙ ΜΕ ΗΜΕΡΟΜΙΣΘΙΟ

Ασφαλιζονται στον ΕΦΚΑ για όσες μέρες εργάστηκαν και πληρώθηκαν. Αλλά και για μέρες που δεν εργάστηκαν όμως δικαιούνται το ημερομίσθιο τους ( ασθένεια, ατύχημα, εξαιρέσιμες εορτές, κανονική άδεια κ.λ.π). Και για τις Κυριακές που αμείφθηκαν και εργάστηκαν.

Οπότε οι αμειβόμενοι με ημερομίσθιο μπορεί να αναγνωρίζουν στην ασφάλιση τους περισσότερες από 300 μέρες ανά έτος.

ΑΜΕΙΒΟΜΕΝΟΙ ΜΕ ΠΟΣΟΣΤΑ - ασφαλιζονται στον ΕΦΚΑ για όσες μέρες πραγματικά εργάστηκαν και εκείνες που δεν εργάστηκαν αλλά δικαιούνται μισθό

ΑΜΕΙΒΟΜΕΝΟΙ ΜΕ ΚΥΜΑΙΝΟΜΕΝΕΣ ΑΠΟΔΟΧΕΣ - σερβιτόροι- κουρείς κλπ ασφαλιζονται βάση τεκμαρτών ημερομισθίων με βάση αυτών υπολογίζονται και οι ασφαλιστικές τους εισφορές. Θεωρείται ότι πραγματοποιούν 25 ημέρες ασφάλιση εκτός αν κάποιο μήνα εργάστηκαν λιγότερες ημέρες λόγω αποχώρησης ή πρόσληψης ενδιάμεσα στον μήνα ή δεν εργάστηκαν και άρα δεν δικαιούνται μισθό και ασφάλιση).

ΑΜΕΙΒΟΜΕΝΟΙ ΜΕ ΤΟ ΚΟΜΜΑΤΙ (ΦΑΣΩΝ)

Τα πρόσωπα που απασχολούνται σπίτι τους ή σε εργαστήριο εκτός του χώρου των επιχειρήσεων αμείβονται με το κομμάτι και ασφαλιζονται στον ΕΦΚΑ όπως ορίζει ο νόμος 1902/90 το άρθρο 22. Τέτοιες περιπτώσεις είναι οι ραπεργάτες, καθώς και άλλες ειδικότητες στη διαδικασία παραγωγής - συσκευασίας προϊόντων, οι μεταφραστές, δακτυλογράφοι, ερευνητές αγοράς, απασχολούμενοι με στατιστικές μελέτες, εφόσον αμείβονται για την εργασία τους με το κομμάτι. Οι ημέρες εργασίας προκύπτουν από την εργατική αμοιβή δια το τεκμαρτό ημερομίσθιο της 9ης ασφαλιστικής κλάσης. Οι ημέρες εργασίας δεν μπορούν να υπερβούν τις 300 το έτος. Αν από το πλήθος της διαίρεσης προκύπτουν λιγότερες μέρες ασφάλισης το έτος αυτές κατανέμονται στο σύνολο των μηνών του έτους.

ΜΙΣΘΩΤΟΙ ΠΟΥ ΕΡΓΑΖΟΝΤΑΙ 5 ΜΕΡΕΣ ΤΗΝ ΕΒΔΟΜΑΔΑ

Εργάζονται πέντε μέρες την εβδομάδα αλλά αμείβονται για 6 μέρες. Γιατί το ωράριο του Σαββάτου έχει καταμετρηθεί στις υπόλοιπες 5 εργάσιμες μέρες από Δευτέρα ως Παρασκευή. Οπότε ασφαλιζονται για 6 μέρες αν αμείβονται με ημερομίσθιο και για 25 μέρες αν αμείβονται με μισθό. Το παραπάνω ισχύει αν απασχολήθηκαν συνεχόμενα την εβδομάδα ή το μήνα. Αν δεν απασχολήθηκαν όλες τις μέρες της εβδομάδας ασφαλιζονται στον ΕΦΚΑ τόσες μέρες όσες εργάστηκαν συν μια επιπλέον μέρα αν οι μέρες που εργάστηκαν είναι 3 τουλάχιστον.

ΝΟΜΟΘΕΣΙΑ : άρθρα 2 και 2 και 8 του ΑΝ 1846/1951 και Σ.Ε 480/87. Άρθρο 10 του Ν825/78, Άρθρο 18 και 2 του ΚΑΝΟΝΙΣΜΟΥ ΑΣΦΑΛΕΙΑΣ του ΕΦΚΑ. Άρθρο 22 του Ν 1902/90. Άρθρο 37 του ΑΝ 1846/1951.

ΕΥΧΑΡΙΣΤΙΕΣ ΒΙΒΛΙΟΓΡΑΦΙΑ - ΜΙΛΤΙΑΔΗΣ Κ ΛΕΟΝΤΑΡΗΣ ΑΣΦΑΛΙΣΤΙΚΟ ΔΙΚΑΙΟ. ΕΚΔΟΣΕΙΣ ΠΑΜΙΣΟΣ  
<https://www.kepea.gr/>



**Ερώτηση:** Καλησπέρα. Έχω μαθητεύομενο και θα ήθελα να ρωτήσω πως τον χειρίζομαστε σε κανονική άδεια, σε αδικαιολόγητη απουσία και σε ασθένεια ; Επίσης τι γίνεται στις επίσημες αργίες ; Αναφέρομαι από την μεριά του εργοδότη. Ευχαριστώ

**Απάντηση:** Σύμφωνα με τις διατάξεις του ν 1346/1983, ο εργοδότης, οφείλει να καταβάλλει ολόκληρη την προβλεπόμενη αποζημίωση του μαθητευόμενου, για τις μέρες που του αναλογούν, στην διάρκεια του προγράμματος μάθησης, σε εργασιακό χώρο, μέχρι την λήξη της σύμβασης. Στην περίπτωση ασθένειας, εφαρμόζονται οι διατάξεις του Α.Κ. άρθρο 657-658. Στην αδικαιολόγητη απουσία, ο εργοδότης, δεν καταβάλλει αποζημίωση και ασφαλιστικές εισφορές. Στις επίσημες αργίες, το ίδιο, δεν καταβάλλει αποζημίωση και ασφαλιστικές εισφορές και δεν πραγματοποιείται πρόγραμμα μάθησης, σε εργασιακό χώρο.

ΠΗΓΗ - ΕΦΚΑ ολοκληρωμένος οδηγός ασφάλισης - εκδόσεις astbooks 10/2024



**Ερώτηση:** Καλησπέρα. Όταν κάποιος αμείβεται ως διευθυντικό στέλεχος με μηνιαίο ποσό € 4.200, και ταυτόχρονα αμείβεται και ως μέλος ΔΣ, έστω για τον μήνα Φλεβάρη € 3.000 πως θα απεικονιστεί αυτό στην ΑΠΔ του μήνα και οι κρατήσεις πως θα γίνουν ;

**Απάντηση:** Η ΔΥΠΑ λαμβάνει υπόψη της τον Μ.Ο (μέσο όρο) των αποδοχών του τελευταίου εξαμήνου. Έτσι αν η εργαζόμενη εργαζόταν 4 ώρες την μέρα ή 13 ημέρες τον μήνα, θεωρείται μερική απασχόληση και θα λάβει καθαρό μηνιαίο επίδομα € 380 (τριακόσια ογδόντα ευρώ). Αν έχει πλήρη απασχόληση 25 μέρες τότε θα λάβει μηνιαίο καθαρό επίδομα € 756 (επτακόσια πενήντα έξι ευρώ) δηλαδή μικτά € 830.  
ΝΕΟΣ ΤΡΟΠΟΣ ΚΑΤΑΒΟΛΗΣ ΠΡΟΝΟΙΑΚΩΝ ΠΑΡΟΧΩΝ ΜΕΣΩ ΠΡΟΠΛΗΡΩΜΕΝΩΝ ΚΑΡΤΩΝ.

Το Υπουργείο Κοινωνικής Συνοχής και Οικογένειας σας



**ΠΑ.Ε.Λ.Ο.**  
ΠΑΝΕΛΛΗΝΙΑ ΕΝΩΣΗ ΛΟΓΙΣΤΩΝ  
ΟΙΚΟΝΟΜΟΛΟΓΩΝ

## ECONOMIC REVIEWS AND ANALYSIS



Ειδικότερα, προβλέπεται η καταβολή τους μέσω πίστωσης σε ειδική προπληρωμένη κάρτα, η οποία εκδίδεται από Πάροχο Υπηρεσιών Πληρωμών (ΠΥΠ), στον οποίο ο δικαιούχος τηρεί ενεργό λογαριασμό πληρωμών (IBAN).

Σε κάθε δικαιούχο αντιστοιχεί μία και μοναδική προπληρωμένη κάρτα για την καταβολή του συνόλου των κοινωνικών του παροχών που εμπίπτουν στο νέο τρόπο πληρωμής.

Οι δικαιούχοι θα έχουν τη δυνατότητα ανάληψης μετρητών έως 50% του ποσού κάθε καταβαλλόμενου επιδόματος, ενώ το υπόλοιπο θα δαπανάται αποκλειστικά μέσω της χρήσης της προπληρωμένης κάρτας.

Η κάρτα θα μπορεί να χρησιμοποιηθεί αποκλειστικά στην Ελλάδα και σε χώρες εντός Ευρωπαϊκής Ένωσης για κάθε είδους αγορά προϊόντων ή υπηρεσιών, εξαιρουμένων των συναλλαγών που αφορούν σε αγορά όπλων και τυχερά παίγνια.

Εξαιρούνται από τη χρήση της προπληρωμένης κάρτας τα άτομα που διαθέτουν γνωμάτευση Υγειονομικών Επιτροπών σε ισχύ ότι έχουν οπτική αναπηρία σε ποσοστό από ογδόντα τοις εκατό (80%) και άνω, για τους οποίους θα εξακολουθήσει να ισχύει η καταβολή μέσω πίστωσης λογαριασμού πληρωμών (IBAN).

Ειδικά για την περίπτωση του επιδόματος παιδιού (Α21), ως χρόνος έναρξης καταβολής του μέσω της προπληρωμένης κάρτας, ορίζεται η 30.05.2025.

Η διαδικασία αίτησης έκδοσης της προπληρωμένης κάρτας υποστηρίζεται από Ολοκληρωμένο Πληροφοριακό Σύστημα (ΟΠΣ) που έχει αναπτυχθεί ειδικά για τις ανάγκες του Προγράμματος. Το ΟΠΣ διαχειρίζεται με τις υφιστάμενες ηλεκτρονικές εφαρμογές των Δ.Υ.Π.Α και ΟΠΕΚΑ μέσω του Κέντρου Διαλειτουργικότητας της Γενικής Γραμματείας Πληροφοριακών Συστημάτων και Ηλεκτρονικής Διακυβέρνησης και με τα συστήματα των συμμετεχόντων στο πρόγραμμα Παροχών Υπηρεσιών Πληρωμών (ΠΥΠ) μέσω της εταιρείας Διαπραγματευτικά Συστήματα Α.Ε. (ΔΙΑΣ Α.Ε.).

Οι κάτοχοι προπληρωμένης κάρτας θα συμμετέχουν σε ειδικό πρόγραμμα δημόσιας κλήρωσης (λοταρία) για τις συναλλαγές που πραγματοποιούν για την αγορά αγαθών ή υπηρεσιών.

### Οδηγός Ερωτήσεων-Απαντήσεων

1. Σε τι χρησιμεύει ο νέος τρόπος πληρωμής μέσω προπληρωμένων καρτών;

Η πληρωμή μέσω προπληρωμένων καρτών έχει ως στόχο την απλοποίηση και εκσυγχρονισμό της καταβολής των δικαιούμενων ποσών στους δικαιούχους, αλλά και την ενίσχυση της διαφάνειας των συναλλαγών μέσω ηλεκτρονικών πληρωμών.

2. Ποιες κοινωνικές παροχές θα καταβάλλονται στην προπληρωμένη κάρτα;

Οι κοινωνικές παροχές που καταβάλλονται στην προπληρωμένη κάρτα είναι οι παρακάτω:

#### Παροχές ΟΠΕΚΑ:

1. Ελάχιστο Εγγυημένο Εισόδημα
2. Επίδομα Αναδοχής
3. Επίδομα Γέννησης
4. Επίδομα Παιδιού (Α21)

#### Παροχές ΔΥΠΑ:

1. Τακτική Επίδοτηση Ανεργίας
2. Επίδομα Αποκλειστικών Νοσοκόμων
3. Επίδομα Ξεναγών
4. Επίδομα Δασεργατών



**Ερώτηση:** Καλησπέρα Μαρία. Είμαι συνάδελφος. Με ρωτάει πελάτισσα μου πως υπολογίζεται το ποσό στο ενιάμηνο μητρότητας. Τι λαμβάνει υπόψη της η ΔΥΠΑ;

**Απάντηση:** Η ΔΥΠΑ λαμβάνει υπόψη της τον Μ.Ο (μέσο όρο) των αποδοχών του τελευταίου εξαμήνου. Έτσι αν η εργαζόμενη εργαζόταν 4 ώρες την μέρα ή 13 ημέρες τον μήνα, θεωρείτο μερική απασχόληση και θα λάβει καθαρό μηνιαίο επίδομα € 380 (τριακόσια ογδόντα ευρώ). Αν έχει πλήρη απασχόληση 25 μέρες τότε θα λάβει μηνιαίο καθαρό επίδομα € 756 (επτακόσια πενήντα έξι ευρώ) δηλαδή μικτά € 830.



**Ερώτηση:** Καλημέρα Μαρία. Είμαι συνάδελφος. Έχω μια πελάτισσα που είναι άνεργη εδώ και ένα χρόνο. Θέλει να δουλέψει τώρα ώστε να μείνει έγκυος και να λάβει τα επιδόματα της ΔΥΠΑ. Τι ισχύει; σε ευχαριστώ.

**Απάντηση:** Καλημέρα. Καταρχήν για να λάβει τα επιδόματα κυοφορίας-λοχείας από τον ΕΦΚΑ θα πρέπει μέσα στα δυο προηγούμενα έτη από την πιθανή ημερομηνία τοκετού να έχει 200 ημέρες εργασίας. Για την ΔΥΠΑ ισχύουν τα εξής: για να λάβει τις παροχές θα πρέπει α) να έχει λάβει το επίδομα κυοφορίας λοχείας από τον ΕΦΚΑ και β) να είναι σε ενεργή εργασιακή σχέση.

### Ερώτηση: Καλησπέρα.

Σε καθημερινή πενήντημερη μερική απασχόληση πως υπολογίζονται οι άδειες; θα ήθελα σε παρακαλώ πρακτικά να το εξηγήσεις με τρόπους υπολογισμού για καλύτερη κατανόηση.

### Απάντηση: Καλησπέρα.

Συνάρτηση για το 1ο έτος απασχόλησης -> 20/12 Χ μήνες απασχόλησης (1.666 ημέρες)

Για το 2ο έτος -> 20/12 Χ μήνες απασχόλησης ΜΕΧΡΙ να συμπληρωθεί το 12μηνίο απασχόλησης και 21/12 Χ μήνες απασχόλησης ΑΠΟ τότε που συμπληρώθηκαν οι 12 μήνες απασχόλησης.

3ο έτος -> 22 μέρες.

\*\*Οι παραπάνω υπολογισμοί αναφέρονται σε μισθωτούς και ημερομισθίους που απασχολούνται στον ίδιο εργοδότη ως 10 έτη ή μέχρι 12 έτη σε οποιονδήποτε εργοδότη.

\*\*Οι ίδιοι υπολογισμοί ισχύουν και στην πλήρη απασχόληση

\*\*Το επίδομα αδείας κάθε έτος βάση των παραπάνω είναι μέχρι τα 13 ημερομίσθια ή μέχρι 1/2 μισθός για το 1ο και 2ο έτος

και 13 ημερομίσθια και 1/2 μισθός το τρίτο έτος

\*\*Οι μέρες στρογγυλοποιούνται σε μια ολόκληρη μέρα αν υπερβαίνει το ποσό που προκύπτει από τις συναρτήσεις το 0,50.



### ΝΕΟΣ ΤΡΟΠΟΣ ΚΑΤΑΒΟΛΗΣ ΠΡΟΝΟΙΑΚΩΝ ΠΑΡΟΧΩΝ ΜΕΣΩ ΠΡΟΠΛΗΡΩΜΕΝΩΝ ΚΑΡΤΩΝ.

Το Υπουργείο Κοινωνικής Συνοχής και Οικογένειας σας ενημερώνει πως από 15.03.2025 τίθεται σε εφαρμογή νέος τρόπος πληρωμής ορισμένων προνοιακών παροχών σε χρήμα, καθώς και επιδομάτων και οικονομικών ενισχύσεων που καταβάλλονται από τη Δημόσια Υπηρεσία Απασχόλησης (ΔΥΠΑ) και τον Οργανισμό Προνοιακών Επιδομάτων και Κοινωνικής Αλληλεγγύης (ΟΠΕΚΑ).



**ΠΑ.Ε.Λ.Ο.**  
ΠΑΝΕΛΛΗΝΙΑ ΕΝΩΣΗ ΛΟΓΙΣΤΩΝ  
ΟΙΚΟΝΟΜΟΛΟΓΩΝ

# ECONOMIC REVIEWS AND ANALYSIS

5. Απομάκρυνση-Διακοπή Εργασιών Εκδοροσφαγέων
6. Ειδική Επίδότηση Εκδοροσφαγέων
7. Ειδική Συμπληρωματική Παροχή Ανεργίας Φορτοεκφορτωτών
8. Επίδομα Μακροχρονίων Ανέργων
9. Βοήθημα Ανεργίας και Ανεξαρτήτως Απασχολούμενων (τ. ΕΤΑΑ, ΟΑΕΕ, τ. ΕΤΑΠ-ΜΜΕ)
10. Ειδικό Επίδομα Ευάλωτων Ομάδων
11. Ειδικά Εποχικά Βοηθήματα
12. Επίδομα Εργασίας
13. Ειδική Παροχή Προστασίας Μητρότητας
14. Συμπληρωματική Παροχή Μητρότητας
15. Επίδομα Γονικής Άδειας

### 3. Πότε ξεκινά η εφαρμογή του νέου τρόπου πληρωμής μέσω προπληρωμένης κάρτας;

Η εφαρμογή της πληρωμής μέσω προπληρωμένης κάρτας ξεκινά από την 15η Μαρτίου 2025 για τα εντασσόμενα επιδόματα, με εξαίρεση το Επίδομα Παιδιού (Α21), για το οποίο η πληρωμή μέσω προπληρωμένης κάρτας θα εφαρμοστεί από 30/5/2025.

### 4. Πώς λειτουργεί η προπληρωμένη κάρτα;

Σε κάθε δικαιούχο ενός ή περισσότερων επιδομάτων θα αντιστοιχεί μία και μοναδική προπληρωμένη κάρτα, η οποία θα χρησιμεύει αποκλειστικά για την καταβολή του συνόλου των κοινωνικών του παροχών. Την κάρτα αυτή θα εκδίδει και θα αποστέλλει Πάροχος Υπηρεσιών Πληρωμών (ΠΥΠ), στον οποίο ο δικαιούχος διατηρεί ενεργό λογαριασμό πληρωμών (IBAN).

Ο κάτοχος της κάρτας θα μπορεί να κάνει ανάληψη μετρητών μέσω Αυτόματων Ταμειακών Μηχανών (ΑΤΜ) μέχρι το μισό του ποσού του κάθε καταβαλλόμενου επιδόματος. Το υπόλοιπο κάθε φορά ποσό θα δαπανάται αποκλειστικά μέσω της χρήσης της προπληρωμένης κάρτας για αγορά αγαθών και υπηρεσιών.

### 5. Ποιοι είναι οι Πάροχοι Υπηρεσιών Πληρωμών (ΠΥΠ) οι οποίοι συμμετέχουν στο Πρόγραμμα;

Οι Πάροχοι Υπηρεσιών Πληρωμών (ΠΥΠ) που συμμετέχουν στην έκδοση ειδικής προπληρωμένης κάρτας μέχρι σήμερα είναι:

- Εθνική Τράπεζα
- Alpha Bank
- Attica Bank
- Τράπεζα Πειραιώς
- Eurobank
- Συνεταιριστική Τράπεζα Ηπείρου
- Συνεταιριστική Τράπεζα Καρδίτσας
- Συνεταιριστική Τράπεζα Θεσσαλίας

### 6. Δε διαθέτω ενεργό λογαριασμό σε κάποιον από τους παραπάνω παρόχους. Τι πρέπει να κάνω;

Θα πρέπει να προχωρήσετε στο άνοιγμα λογαριασμού σε κάποιον από τους παραπάνω παρόχους, προκειμένου να δρομολογηθεί η έκδοση προπληρωμένης κάρτας στην οποία θα πιστώνονται οι παροχές σας.

### 7. Λαμβάνω τα επιδόματά μου μέσω ΕΛΤΑ. Τι γίνεται σε αυτήν την περίπτωση;

Και σε αυτήν την περίπτωση, θα πρέπει να προχωρήσετε

στο άνοιγμα λογαριασμού σε κάποιον από τους παρόχους οι οποίοι συμμετέχουν στο Πρόγραμμα, καθώς η ΕΛΤΑ Α.Ε. δεν συμμετέχει μέχρι σήμερα σε αυτό.

### 8. Τι πρέπει να κάνω για να αποκτήσω προπληρωμένη κάρτα;

Η διαδικασία αίτησης έκδοσης της προπληρωμένης κάρτας ξεκινά αυτόματα μέσω νέου ολοκληρωμένου πληροφοριακού συστήματος (ΟΠΣ), το οποίο έχει δημιουργηθεί ειδικά για τις ανάγκες του Προγράμματος (<https://prepaid.minscfa.gov.gr/>). Το πληροφοριακό σύστημα διαλειτουργεί με τις βάσεις δεδομένων της ΔΥΠΑ και του ΟΠΕΚΑ και ανακτά τον IBAN και τη διεύθυνση που έχετε ήδη δηλώσει στις αιτήσεις σας για επιδόματα. Στη συνέχεια, σας αποστέλλεται ηλεκτρονικό μήνυμα προκειμένου να εισέλθετε στο νέο σύστημα εντός πέντε (5) ημερών για να προβείτε σε έλεγχο της ορθότητας των στοιχείων και, εφόσον το επιθυμείτε, σε τυχόν αλλαγή τους. Εάν δεν προβείτε σε κάποια ενέργεια εντός του προαναφερθέντος χρονικού διαστήματος, η αίτησή σας υποβάλλεται με τα στοιχεία που έχουν ανακτηθεί από τους Φορείς (Δ.Υ.Π.Α. ή/και ΟΠΕΚΑ) προς τον Πάροχο Υπηρεσιών Πληρωμών στον οποίο αντιστοιχεί ο IBAN. Ο Πάροχος Υπηρεσιών Πληρωμών προχωρά στον έλεγχο της αίτησης και στη συνέχεια στην έκδοση και αποστολή της προπληρωμένης κάρτας σας.

### 9. Πως εισέρχομαι στο νέο πληροφοριακό σύστημα;

Στο νέο πληροφοριακό σύστημα εισέρχεστε με τους προσωπικούς σας κωδικούς- διαπιστευτήρια της Γενικής Γραμματείας Πληροφοριακών Συστημάτων και Ψηφιακής Διακυβέρνησης (TaxisNet).

### 10. Λαμβάνω δύο ή παραπάνω επιδόματα, τα οποία καταβάλλονται σε διαφορετικούς IBAN. Τι γίνεται σε αυτήν την περίπτωση;

Στην περίπτωση που λαμβάνετε δύο ή περισσότερα επιδόματα σε διαφορετικούς IBAN, τότε θα σας αποσταλεί μήνυμα ηλεκτρονικού ταχυδρομείου, με το οποίο θα σας ζητείται να ακολουθήσετε συγκεκριμένο ηλεκτρονικό σύνδεσμο για να εισέλθετε στο νέο πληροφοριακό σύστημα και να εισαγάγετε έναν και μοναδικό IBAN. Η επιλογή/εισαγωγή ενός και μοναδικού IBAN αποτελεί προϋπόθεση για να προχωρήσει η υποβολή αίτησης έκδοσης προπληρωμένης κάρτας, άρα και η καταβολή των παροχών σας.

### 11. Λαμβάνω δύο ή παραπάνω επιδόματα και στις αιτήσεις μου είχα δηλώσει διαφορετικές διευθύνσεις κατοικίας ή/και αλληλογραφίας. Σε ποια διεύθυνση θα μου αποσταλεί η κάρτα;

Στην περίπτωση που λαμβάνετε δύο ή περισσότερα επιδόματα και στις σχετικές αιτήσεις σας έχετε δηλώσει δύο διαφορετικές διευθύνσεις κατοικίας ή/και αλληλογραφίας, θα σας αποσταλεί μήνυμα ηλεκτρονικού ταχυδρομείου, με το οποίο θα σας ζητείται να ακολουθήσετε συγκεκριμένο ηλεκτρονικό σύνδεσμο για να εισέλθετε στο νέο πληροφοριακό σύστημα και να εισαγάγετε μία και μοναδική διεύθυνση για την αποστολή της κάρτας σας. Η εισαγωγή μίας και μοναδικής διεύθυνσης αποστολής της κάρτας αποτελεί προϋπόθεση για να προχωρήσει η υποβολή αίτησης έκδοσης προπληρωμένης κάρτας, άρα και η καταβολή των παροχών σας.

### 12. Λαμβάνω και εγώ και ο/η σύζυγός μου επίδομα από τον ΟΠΕΚΑ ή/και τη ΔΥΠΑ χρησιμοποιώντας τον ίδιο λογαριασμό (IBAN) στον οποίο είμαστε συνδικαιούχοι. Θα πρέπει ένας από του δύο να δηλώσει διαφορετικό

λογαριασμό (IBAN) για να προχωρήσει η έκδοση της κάθε προπληρωμένης κάρτας;

Όχι. Η δήλωση του ίδιου λογαριασμού (IBAN) στο πληροφοριακό σύστημα από διαφορετικούς δικαιούχους επιδόματος δεν επηρεάζει τη διαδικασία έκδοσης της προσωπικής ειδικής προπληρωμένης κάρτας.

### 13. Με ποιον τρόπο μπορώ να ενημερωθώ για την πορεία αίτησης έκδοσης της κάρτας μου;

Για την πορεία της αίτησης έκδοσης της κάρτας σας (υποβολή, έγκριση ή απόρριψη) θα ενημερώνεστε μέσω προσωποποιημένου ηλεκτρονικού μηνύματος. Μπορείτε όμως ανά πάσα στιγμή να εισέρχεστε με τους κωδικούς TaxisNet στο νέο πληροφοριακό σύστημα και να ελέγχετε την πορεία της αίτησής σας.

### 14. Πώς θα παραλάβω την κάρτα μου;

Οι Πάροχοι Υπηρεσιών Πληρωμών (ΠΥΠ) είναι αρμόδιοι για την αποστολή των προπληρωμένων καρτών στην δηλωθείσα διεύθυνση των δικαιούχων ή μερμινούν για την αυτοπρόσωπη παραλαβή τους από τα οικεία καταστήματά τους.

### 15. Είμαι δικαιούχος του Ελάχιστου Εγγυημένου Εισοδήματος και διαθέτω ήδη προπληρωμένη κάρτα. Τι συμβαίνει με τη δική μου περίπτωση;

Στην περίπτωση που εκδότης της κάρτας σας είναι η Εθνική Τράπεζα, η Attica Bank ή η Τράπεζα Πειραιώς, τότε δεν χρειάζεται να προβείτε σε κάποια ενέργεια, καθώς θα συνεχίζετε να χρησιμοποιείτε την προπληρωμένη κάρτα που ήδη διαθέτετε. Παρ' όλα αυτά, η κάρτα σας πλέον θα λειτουργεί με τον τρόπο που περιγράφηκε παραπάνω, δηλαδή, το σύνολο των επιδομάτων σας θα πιστώνεται σε αυτήν και θα έχετε δικαιώματα ανάληψης έως το 50% του ποσού. Στην περίπτωση που εκδότης της κάρτας σας είναι κάποιος από τους υπόλοιπους πέντε(5)Παρόχους Υπηρεσιών Πληρωμών (βλ.ερώτηση5παραπάνω),θα ακολουθηθεί η διαδικασία έκδοσης νέας προπληρωμένης κάρτας.

### 16. Έχω παραλάβει την προπληρωμένη κάρτα. Αυτό σημαίνει αυτόματα ότι θα πιστωθεί το επίδομά μου;

Η προπληρωμένη κάρτα αποτελεί τον νέο τρόπο πληρωμής του επιδόματος που έχει εγκριθεί στο δικαιούχο. Οι προϋποθέσεις όμως με βάση τις οποίες αυτό εγκρίνεται, απορρίπτεται ή ακόμα και ανακαλείται η αρχική έγκρισή του, δεν αλλάζουν και έχουν να κάνουν με την νομοθεσία που το διέπει. Αυτό σημαίνει ότι, ακόμα και στη περίπτωση που έχει εκδοθεί, παραληφθεί και ενεργοποιηθεί η προπληρωμένη κάρτα, υπάρχει ενδεχόμενο, για λόγους που αφορούν τις προϋποθέσεις χορήγησης, να μην πιστωθεί το ποσό του αιτούμενου επιδόματος.

### 17. Έλαβα την κάρτα μου. Μπορώ να κάνω συναλλαγές; Απαραίτητη προϋπόθεση πριν την πρώτη χρήση της κάρτας σας είναι η ενεργοποίηση της, σύμφωνα με τις οδηγίες του Παρόχου Υπηρεσιών Πληρωμών (ΠΥΠ) που την εξέδωσε.

### 18. Υπάρχουν κατηγορίες συναλλαγών που εξαιρούνται από τη χρήση της προπληρωμένης κάρτας;

Δεν είναι δυνατή η χρήση της προπληρωμένης κάρτας για συναλλαγές που αφορούν σε αγορά όπλων και τυχερά παίγνια.

### 19. Είναι ασφαλής η χρήση της προπληρωμένης κάρτας;

Ναι, η χρήση της προπληρωμένης κάρτας είναι εξίσου ασφαλής με τη χρήση οποιασδήποτε άλλης τραπεζικής κάρτας. Είναι σημαντικό να μην αποκαλύπτετε σε κανέναν τον προσωπικό σας κωδικό (PIN).



**ΠΑ.Ε.Λ.Ο.**  
ΠΑΝΕΛΛΗΝΙΑ ΕΝΩΣΗ ΛΟΓΙΣΤΩΝ  
ΟΙΚΟΝΟΜΟΛΟΓΩΝ

## ECONOMIC REVIEWS AND ANALYSIS

20. Υπάρχουν χρεώσεις για τη χρήση της προπληρωμένης κάρτας;

Οι αναλήψεις μετρητών από ATM του παρόχου σας ή από ATM συνεργαζόμενων με τον Πάροχό σας δικτύων και οι πληρωμές για την αγορά αγαθών ή υπηρεσιών που θα πραγματοποιείτε με την κάρτα σας δεν επιφέρουν καμία χρέωση.

21. Πώς θα μπορώ να ελέγχω το υπόλοιπο και τις κινήσεις της προπληρωμένης κάρτας;

Σύμφωνα με τις οδηγίες του Παρόχου Υπηρεσιών Πληρωμών (ΠΥΠ) που την εξέδωσε, θα έχετε μια σειρά τρόπων ώστε να ελέγχετε το υπόλοιπο και τις κινήσεις της κάρτας σας (όπως μέσω internet banking, μέσω mobile banking, σε ATM, μέσω τηλεφωνικής εξυπηρέτησης ή μέσω ταχυδρομείου). Μπορείτε να ενημερωθείτε για τους παρεχόμενους τρόπους ενημέρωσης διαθέσιμου υπολοίπου και κινήσεων έκαστου Παρόχου και στην επίσημη ιστοσελίδα του.

22. Τι πρέπει να κάνω σε περίπτωση απώλειας ή φθοράς της κάρτας;

Να ακολουθήσετε τις οδηγίες του Παρόχου Υπηρεσιών Πληρωμών (ΠΥΠ) που την εξέδωσε. Οι οδηγίες αυτές περιλαμβάνονται στον φάκελο παραλαβής της προπληρωμένης σας κάρτας. Επιπλέον, μπορείτε να ενημερωθείτε στην επίσημη ιστοσελίδα έκαστου Παρόχου Υπηρεσιών Πληρωμών.

23. Χρησιμοποιώ την κάρτα μου, όμως επιθυμώ να αλλάξω Τράπεζα. Είναι αυτό δυνατό;

Με την είσοδό σας στο νέο πληροφοριακό σύστημα μπορείτε να αιτηθείτε την έκδοση νέας προπληρωμένης κάρτας, συμπληρώνοντας το IBAN του νέου Παρόχου, στον οποίο διατηρείτε ενεργό λογαριασμό.

24. Έχω κίνητρο να χρησιμοποιώ την κάρτα για αγορές όσο το δυνατόν περισσότερο;

Ναι. Έχει προβλεφθεί ειδικό πρόγραμμα δημόσιας κλήρωσης (λοταρία), μέσω του οποίου θα αναδειχθούν συνολικά 8.500 τυχεροί, καθένας εκ των οποίων θα κερδίσει από 1.000 ευρώ. Όσο μεγαλύτερη είναι η χρήση της προπληρωμένης κάρτας για αγορές (πάνω δηλαδή από το ελάχιστο ποσοστό του 50%), τόσο περισσότεροι θα είναι οι λαχνοί με τους οποίους θα συμμετέχετε στην κλήρωση, συνεπώς και οι πιθανότητες να κερδίσετε.

25. Χρειάζεται να προβώ άμεσα σε κάποια ενέργεια πριν την έναρξη του νέου τρόπου πληρωμής;

Όσοι λαμβάνουν ήδη κάποιο από τα επιδόματα που εμπήκουν στον νέο τρόπο πληρωμής ή πρόκειται να λάβουν εντός του πρώτου τριμήνου του 2025, ενθαρρύνονται, πρώτον, να ανοίξουν λογαριασμό πληρωμών (IBAN) σε Πάροχο Υπηρεσιών Πληρωμών (ΠΥΠ) ο οποίος συμμετέχει στο Πρόγραμμα, στην περίπτωση που δε διαθέτουν ήδη ενεργό λογαριασμό σε κάποιον Πάροχο από τους προαναφερθέντες ή λαμβάνουν τις προνοιακές παροχές τους μέσω ΕΛΤΑ. Δεύτερον, είναι καλό οι υφιστάμενοι δικαιούχοι (εκτός του Επιδόματος Παιδιού-Α21), να επικαιροποιήσουν από τώρα, αν χρειάζεται, τα στοιχεία τους και ιδίως τις δηλωθείσες διευθύνσεις τους, στις ηλεκτρονικές εφαρμογές των επιδομάτων που λαμβάνουν από τη ΔΥΠΑ ή/και τον ΟΠΕΚΑ.

Π Η Γ Η : <https://minsfa.gov.gr/enimerosi-dikaiouchon-gia-ton-neo-tropo-katavolis-pronoiakon-parochon-meso-propliromenon-karton/>







**ΠΑ.Ε.Λ.Ο.**  
ΠΑΝΕΛΛΗΝΙΑ ΕΝΩΣΗ ΛΟΓΙΣΤΩΝ  
ΟΙΚΟΝΟΜΟΛΟΓΩΝ

# ECONOMIC REVIEWS AND ANALYSIS

## ΤΟ ΤΕΚΜΑΡΤΟ ΕΛΑΧΙΣΤΟ ΚΕΡΔΟΣ ΣΥΝΟΠΤΙΚΑ



ΧΟΥΛΙΑΡΑΣ ΔΗΜΗΤΡΙΟΣ  
ΛΟΓΙΣΤΗΣ – ΟΙΚΟΝΟΜΟΛΟΓΟΣ, MSc

Λίγος καιρός απομένει ακόμα έως την έναρξη των φορολογικών δηλώσεων, οπότε ας θυμηθούμε τα βασικότερα σημεία ενός ζητήματος που πέρασι μας απασχόλησε (και δικαίως) αρκετά.  
Με τον Νόμο 5073/2023 εισήχθησαν στον Νόμο 4172/2013 (ΚΦΕ) τα άρθρα 28Α έως 28Ε, βάσει των οποίων μια ατομική επιχείρηση ανεξαρτήτως των αποτελεσμάτων που εμφανίζει, υποχρεούται να φορολογείται τουλάχιστον για τα κέρδη που καθορίζονται στα συγκεκριμένα άρθρα, με ανώτατο όριο του ποσού τα 50.000 €.



## Τεκμαρτό ελάχιστο κέρδος

Με τον Νόμο 5073/2023 εισήχθησαν στον Νόμο 4172/2013 (ΚΦΕ) τα άρθρα 28 <sup>Α</sup> έως 28 <sup>Ε</sup>. Βάσει αυτών των διατάξεων μια ατομική επιχείρηση ανεξαρτήτως των αποτελεσμάτων που εμφανίζει, υποχρεούται να φορολογείται τουλάχιστον για τα κέρδη που καθορίζονται στα συγκεκριμένα άρθρα, με ανώτατο όριο του ποσού τα **50.000 €**.

Το τεκμαρτό ελάχιστο κέρδος απάνη άσκηση επιχειρηματικής δραστηριότητας των άρθρων 28-28<sup>Α</sup> του ΚΦΕ προσυμπληρώνεται απάνη φορολογική διοίκηση στους κωδικούς 405-406

Πως υπολογίζεται το τεκμαρτό κέρδος:	κέρδος:
1 - 3	0,00 €
4ο Έτος	3.873,33 €
5ο Έτος	7.746,67 €
α) 6ο Έτος	11.620,00 €
7 -9	12.782,00 €
10 - 12	14.060,20 €
13 & άνω	15.466,22 €
β) + 10% επί το κόστους μισθοδοσίας (έως τα 15.000 €)	
γ) + 5% επί της διαφοράς τζίρου αν είμαστε πάνω από τον μέσο όρο του ΚΑΔ	
Σύνολο: α + β + γ	
δ) Σύγκριση με κόστος υψηλότερα μειβόμενου υπαλλήλου (Αν α+β+γ < 30.000 €, τότε και δ έχει όριο αυτό το ποσό)	
Τελικό Τεκμαρτό κέρδος:	Το μεγαλύτερο ανάμεσα στα (α+β+γ) και δ

### Το ποσό του άρθρου 28 <sup>Α</sup> μειώνεται 50% για (παρ.2&3 28 <sup>Γ</sup> ΚΦΕ) :

Όσοι έχουν την ιδιότητα του πολύτεκνου γονέα (άρθρο πρώτο του Ν.1910/1944) (Α' 75)	Συμπλήρωση πληροφοριών στον υποπίνακα των κωδικών 047048 του εντύπου Ε1
Υπόχρεους που παρουσιάζουν αναπηρία ίση ή μεγαλύτερη από την φορολογική διοίκηση	Ελέγχεται αυτόματα από την φορολογική διοίκηση
Γονείς μονογονεϊκής οικογένειας με ανήλικα τέκνα	Συμπλήρωση πληροφοριών στον υποπίνακα των κωδικών 047048 του εντύπου Ε1
Γονείς με τέκνα που έχουν νοητική ή σωματική αναπηρίας ποσοστού τουλάχιστον 67%	Ελέγχεται αυτόματα από την φορολογική διοίκηση
Εκμεταλλευτές Ταξί με ποσοστό ιδιοκτησίας που δεν υπερβαίνει το 25%	Συμπλήρωση πληροφοριών στον υποπίνακα των κωδικών 047-048 του εντύπου Ε1
Υπόχρεους που ασκούν δραστηριότητα και έχουν την κατοικία του σε οικισμό με πληθυσμό μικρότερο των 500 κατοίκων ή δημοτικές κοινότητες με πληθυσμό μικρότερο των 1.500 κατοίκων (εξαιρουμένης περιφέρειας Αττικής)	Συμπλήρωση πληροφοριών στον υποπίνακα των κωδικών 047-048 του εντύπου Ε1
Υπόχρεους που ασκούν δραστηριότητα και έχουν την κατοικία τους σε νησιά με πληθυσμό μικρότερο των 3.100 κατοίκων	Συμπλήρωση πληροφοριών στον υποπίνακα των κωδικών 047-048 του εντύπου Ε1

Μη εφαρμογή προσαύξησης ΚΑΔ: α) όταν ο μέσος όρος του κύκλου εργασιών δεν υπερβαίνει τα 10.000 ευρώ, β) Όταν το πλήθος των επιτηδευματιών δεν υπερβαίνει τους 30

### Εξαιρέσεις (παρ.6 28<sup>Α</sup> ΚΦΕ) :

Κέρδη από αγροτική επιχειρηματική δραστηριότητα	Ελέγχεται αυτόματα από την φορολογική διοίκηση
Αμοιβές από μπλοκάκι (παράγραφος 2 του άρθρου 12 του νόμου 4172/2023)	Ελέγχεται αυτόματα από την φορολογική διοίκηση
Ασφαλιστικοί διαμεσολαβητές με έδρα την κατοικία τους που συμβάλλονται με έως 2 ασφαλιστικές επιχειρήσεις	Συμπλήρωση πληροφοριών στον υποπίνακα των κωδικών 045-046 του εντύπου Ε1
Πρόσωπα με αναπηρία ίση ή μεγαλύτερη του 80%	Ελέγχεται αυτόματα από την φορολογική διοίκηση
Καφενεία που βρίσκονται σε οικισμούς της χώρας με πληθυσμό μικρότερο των 500 κατοίκων	Συμπλήρωση πληροφοριών στον υποπίνακα των κωδικών 045-046 του εντύπου Ε1

Ο προσδιορισμός του τεκμαρτού ελάχιστου κέρδους δεν επηρεάζει την εφαρμογή της παραγράφου 1 του άρθρου 27 του Ν.4172/2013 και η πραγματοποιηθείσα ζημιά, δύναται να μεταφέρεται προς συμψηφισμό με λογιστικό ποσό των δηλωθέντων επιχειρηματικών κερδών, σύμφωνα με την παράγραφο 6 του άρθρου 2 του ΚΦΕ (Ε.2027/16.04.2024)

Εφόσον το τεκμαρτό ελάχιστο κέρδος είναι μεγαλύτερο από το πραγματικό κέρδος, ο φόρος υπολογίζεται με βάση το ποσό αυτό, μειωμένο κατά το ποσό εισοδημάτων από μισθωτή εργασία, συντάξεων, αγροτική δραστηριότητα και τυχόν απαλλασσόμενων εισοδημάτων (αδ 659-660, 619-620)

Χουλιάρας Δημήτριος  
Λογιστής – Οικονομολόγος, MSc  
Email: dimitrishouliaras@gmail.com



ΠΑ.Ε.Λ.Ο.  
ΠΑΝΕΛΛΗΝΙΑ ΕΝΩΣΗ ΛΟΓΙΣΤΩΝ  
ΟΙΚΟΝΟΜΟΛΟΓΩΝ



## ΟΙΚΟΓΕΝΕΙΑΚΗ ΕΠΙΧΕΙΡΗΣΗ: ΠΡΟΚΛΗΣΕΙΣ ΚΑΙ ΔΥΣΚΟΛΙΕΣ

ΑΝΙΚΑ ΓΙΑΝΝΕΛΛΗ  
ΦΟΡΟΤΕΧΝΙΚΟΣ Α΄ ΤΑΞΗΣ ΛΟΓΙΣΤΗ  
MSC SUSTAINABILITY MANAGEMENT

**Ο**ι οικογενειακές επιχειρήσεις είναι η καρδιά της ελληνικής οικονομίας και κοινωνίας. Γονείς που ξεκίνησαν πολύ μικρές επιχειρήσεις μέσα σε συνθήκες αβεβαιότητας, κατάφεραν να τις αναπτύξουν και να παραδώσουν τη διαχείρισή τους στις επόμενες γενιές. Αντιμετωπίζοντας μοναδικές προκλήσεις αλλά και ευκαιρίες, κατάφεραν να τις αναπτύξουν, να τις κάνουν ανταγωνιστικές, ανθεκτικές και κυρίως βιώσιμες.

Οι οικογενειακές επιχειρήσεις έχουν μια πληθώρα πλεονεκτημάτων, όπως ενδεικτικά τα παρακάτω:

**Κοινός σκοπός-όραμα :** Η επιχειρηματικότητα ενισχύεται καθώς υπάρχει ένας κοινός σκοπός, ένα κοινό όραμα. Έχουν μηχανισμούς αντιμετώπισης των κρίσεων που προκύπτουν και εργάζονται εντατικά και με πειθαρχία.

**Σημαντική δυναμική:** Στις οικογενειακές επιχειρήσεις υπάρχει μια προοπτική πέρα από θέματα κερδοφορίας, όπως η δημιουργία ενός ισχυρότερου brand και μεγαλύτερης αναγνώρισης από την κοινωνία, στοιχεία που αποτελούν ευκαιρία ενίσχυσης του οικογενειακού-επιχειρηματικού σκοπού.

**Αντιμέτωπη κρίσεων:** Υπάρχει ευελιξία στον περιορισμό εξόδων, με αποτέλεσμα να παρατηρούνται μικρότερες απώλειες σε περιόδους κρίσεων.

**Προσωπικές σχέσεις:** Η εμπιστοσύνη μεταξύ των μελών της οικογένειας ενισχύει την επικοινωνία και την επιχειρηματικότητα, δημιουργώντας παράλληλα ένα δυναμικό περιβάλλον εργασίας.

**Ευελιξία:** Η λήψη αποφάσεων και η προσαρμογή στην αγορά, γίνονται ταχύτερα, αποφεύγοντας γραφειοκρατικές διαδικασίες προς όφελος της επιχείρησης.

**Κοινωνική ευθύνη:** Η τοπική κοινωνία ενισχύεται σημαντικά από την επιχειρηματικότητα μιας οικογενειακής επιχείρησης, δημιουργώντας θετική εικόνα τόσο για την επιχείρηση όσο και για τα μέλη της, ενώ παράλληλα ενδυναμώνει την κοινωνική της επιρροή.

**Μακροπρόθεσμος ορίζοντας:** Η βιώσιμη ανάπτυξη σε μια οικογενειακή επιχείρηση έχει πρωτεύοντα ρόλο έναντι των άμεσων κερδών της. Οι αποφάσεις της, έχουν ως βασικό στόχο την μακροπρόθεσμη ανάπτυξη και συνεχή παρουσία μέσω των επόμενων γενεών.

**Συνεχιζόμενη αφοσίωση:** Η αφοσίωση των μελών της οικογένειας, δημιουργεί κατ' επέκταση ισχυρότερο δεσμό, μέσω της συνεργασίας των μελών της οικογένειας.

Σε κάθε οικογενειακή επιχείρηση για τη σωστή διαχείριση και ανάπτυξη, θα πρέπει να ληφθούν υπόψη και διάφορα αδύναμα στοιχεία, τα οποία αν δεν αντιμετωπιστούν θα δημιουργήσουν εμπόδιο στη μακροπρόθεσμη ανάπτυξή τους.

**Παρουσιάζονται ενδεικτικά κάποια σημαντικά αδύναμα στοιχεία:**

**Ανεπαρκής διαχείριση και διαδοχή:** Η ικανότητα αποτελεσματικής διαχείρισης και διεύθυνσης μιας οικογενειακής επιχείρησης, πρέπει να αξιολογείται και να επιλέγεται το κατάλληλο άτομο. Επιπλέον, είναι σημαντικό να αναπτυχθεί ένας σχεδιασμός στη διαδοχή, αποσκοπώντας στην εύρυθμη συνέχιση της οικογενειακής επιχείρησης και στη μακροπρόθεσμη βιωσιμότητά της.

**Περιορισμένη επαγγελματική ανάπτυξη, εκπαίδευση και εξειδίκευση:** Τα μέλη της οικογενειακής επιχείρησης συνήθως δεν εκπαιδεύονται και δεν εξειδικεύονται, με αποτέλεσμα να μην αναπτύσσονται οι απαραίτητες δεξιότητες που απαιτούν, τόσο η εποχή όσο



και η αντίστοιχη θέση εργασίας για τη σωστή ανάπτυξη και διαχείριση της επιχείρησης.

**Περιορισμένη κεφαλαιακή ανεξαρτησία:** Παρατηρούνται δυσκολίες στην πρόσβαση κεφαλαίων για την ανάπτυξη της επιχειρηματικής δραστηριότητας, καθώς δεν επιθυμούν μεγάλα ανοίγματα πέρα από την οικονομική συνεισφορά των μελών της.

**Οικογενειακά συμφέροντα:** Οι αποφάσεις πολλές φορές δεν περιορίζονται στα επαγγελματικά κριτήρια, αλλά επηρεάζονται από προσωπικά συμφέροντα.

**Περιορισμένη επαγγελματική διαφάνεια:** Θέματα εμπιστοσύνης μπορεί να προκύψουν όταν οι αποφάσεις δε λαμβάνονται από όλα τα μέλη της οικογενειακής επιχείρησης.

**Οικογενειακές διαμάχες:** Οι προσωπικές αντιπαραθέσεις επηρεάζουν σημαντικά τις επαγγελματικές αποφάσεις.

**Ανεπαρκής επικοινωνία:** Η περιορισμένη επικοινωνία μεταξύ των μελών μπορεί να αποτελέσει αιτία απώλειας μιας επιχειρηματικής ευκαιρίας.

**Εξωτερικός σύμβουλος επιχείρησης:** Η συνεργασία με εξωτερικό σύμβουλο πολλές φορές θεωρείται ως μια «εισβολή» στην οικογενειακή επιχείρηση, με αποτέλεσμα η επιχείρηση να μην έχει την ευκαιρία να λάβει την ευεργετική επαγγελματική υποστήριξη από εξειδικευμένο συνεργάτη.

**Ανεπαρκείς κανόνες και αρχές:** Παρατηρείται ότι δεν υπάρχουν συνήθως κανόνες μεταξύ των μελών μιας οικογενειακής επιχείρησης, σχετικά με την επαγγελματική συμπεριφορά, τις διαδικασίες λήψης αποφάσεων και την επίλυση συγκρούσεων.

**Ανεπαρκές σύστημα αξιολόγησης απόδοσης:** Στις οικογενειακές επιχειρήσεις απουσιάζει η κατάρτιση ενός συστήματος αξιολόγησης απόδοσης, το οποίο εάν εφαρμόζονταν θα συνέβαλε στον περιορισμό αντιφάσεων και αδιευκρίνιστων καταστάσεων μεταξύ των μελών.

**Περιορισμένη μέτρηση αποτελεσμάτων και στοιχείων:** Τα μετρήσιμα στοιχεία και αποτελέσματα, αποτελούν σημαντικό παράγοντα αποφάσεων και βιώσιμης ανάπτυξης. Οικογενειακή επιχείρηση που δε δίνει βάση σε αυτά, περιορίζει σημαντικά το μακροπρόθεσμο ορίζοντα ανάπτυξής της.

Οι προσωπικές σχέσεις, η ευελιξία, η κοινωνική ευθύνη και ο μακροπρόθεσμος ορίζοντας, λειτουργούν ως κινητήριες δυνάμεις στη βιωσιμότητα των οικογενειακών επιχειρήσεων. Ωστόσο, είναι σημαντικό να υπάρχει ισορροπία ανάμεσα στους οικογενειακούς και εταιρικούς ρόλους, οι οποίοι σε κάθε περίπτωση δεν πρέπει να συγχέονται, αλλά να είναι διακριτοί και ξεκάθαροι. Οι προκλήσεις και οι δυσκολίες πρέπει να αξιολογούνται τακτικά με κύριο στόχο η οικογενειακή επιχείρηση να παραμένει μακροπρόθεσμα βιώσιμη.



**ΠΑ.Ε.Λ.Ο.**  
ΠΑΝΕΛΛΗΝΙΑ ΕΝΩΣΗ ΛΟΓΙΣΤΩΝ  
ΟΙΚΟΝΟΜΟΛΟΓΩΝ

# ECONOMIC REVIEWS AND ANALYSIS

## ΕΝΙΑΙΟ ΜΗΤΡΩΟ ΑΚΙΝΗΤΩΝ: ΤΙ ΑΛΛΑΖΕΙ ΚΑΙ ΠΟΙΟΙ ΘΑ ΕΠΙΒΑΡΥΝΘΟΥΝ



ANNA ΣΠΑΘΗ  
ΔΙΕΥΘΥΝΟΥΣΑ ΣΥΜΒΟΥΛΟΣ ACIS CONSULTING SA

Το νέο Ενιαίο Μητρώο Ακινήτων έρχεται να αλλάξει τα δεδομένα στην ακίνητη περιουσία, φέρνοντας διαφάνεια, αυτοματοποιημένες διασταυρώσεις και πιθανές νέες επιβαρύνσεις για όσους έχουν αποκλίσεις στα δηλωμένα στοιχεία. Η σύνδεση των στοιχείων από Ε9, ΕΝΦΙΑ, Κτηματολόγιο, ΔΕΔΔΗΕ και Δήμους θα δημιουργήσει ένα πλήρες προφίλ κάθε ακινήτου, εξαλείφοντας τα «παραθυράκια» και τις ασυμφωνίες.

*Η μεγάλη ερώτηση είναι: Θα γίνει το σύστημα πιο δίκαιο ή θα φέρει νέες επιβαρύνσεις;*

### Τι φέρνει το Ενιαίο Μητρώο Ακινήτων



Όλα τα στοιχεία ακινήτων σε μία πλατφόρμα

Τέλος στις ασυμφωνίες μεταξύ Κτηματολογίου, ΔΕΔΔΗΕ και Εφορίας. Διασταύρωση όλων των δεδομένων σε πραγματικό χρόνο. Ό,τι δεν ταιριάζει, θα χτυπάει «κόκκινο».



Αυτόματοι έλεγχοι για δηλωμένα τετραγωνικά

Θα εντοπίζονται αυτομάτως διαφορές μεταξύ Ε9 και Κτηματολογίου. Παράδειγμα: Αν στο Ε9 έχεις δηλώσει 80 τ.μ., αλλά στο Κτηματολόγιο εμφανίζονται 100 τ.μ., θα κληθείς να εξηγήσεις τη διαφορά.



Προβλέψεις για νέες χρεώσεις

Τακτοποίηση «ξεχασμένων» τετραγωνικών = πιθανή αύξηση ΕΝΦΙΑ. Επιβαρύνσεις σε κοινόχρηστους χώρους που δεν δηλώνονταν σωστά. Διασταυρώσεις με λογαριασμούς ρεύματος για «κρυφά» τετραγωνικά.



Αυτοματοποιημένες μεταβιβάσεις & μισθώσεις

Οι αγοραπωλησίες και ενοικιάσεις θα γίνονται ψηφιακά και γρηγορότερα. Οι ιδιοκτήτες θα μπορούν να βλέπουν όλο το ιστορικό του ακινήτου τους online.



Τέλος στις δηλώσεις χωρίς αντίκρισμα

Θα διασταυρώνονται τα ενοίκια που δηλώνονται στο Ε2 με τις κινήσεις στους τραπεζικούς λογαριασμούς. Οι ιδιοκτήτες που δεν δήλωναν πραγματικά εισοδήματα από μισθώσεις θα εντοπίζονται πιο εύκολα.



### Ποιοι επηρεάζονται περισσότερο



Ιδιοκτήτες με διαφορές στα τετραγωνικά



Θα πρέπει να διορθώσουν τυχόν αποκλίσεις.



Όσοι έχουν δηλώσει λιγότερα τετραγωνικά, ενδέχεται να δουν αυξήσεις στον ΕΝΦΙΑ.



Όσοι νοικιάζουν ακίνητα «εκτός συστήματος»



Οι διασταυρώσεις με τις τράπεζες θα περιορίσουν τα αδήλωτα ενοίκια.



Οι βραχυχρόνιες μισθώσεις θα ελεγχθούν ακόμα πιο αυστηρά.



Ιδιοκτήτες με «αυθαίρετες» αλλαγές σε ακίνητα



Όσοι έχουν κάνει αλλαγές χωρίς να τις δηλώσουν (π.χ. κλειστά μπαλκόνια, αλλαγή χρήσης), κινδυνεύουν με αναδρομικές χρεώσεις.

### Πρόκληση ή ευκαιρία;

Το Ενιαίο Μητρώο Ακινήτων υπόσχεται διαφάνεια και δικαιοτέρα φορολογία, αλλά η πραγματική του επίδραση θα φανεί στην πράξη. Το ερώτημα είναι αν θα καταφέρει να λύσει χρόνια προβλήματα ή αν θα γίνει ένα εργαλείο νέων φορολογικών επιβαρύνσεων.

Οι ιδιοκτήτες ακινήτων καλούνται να προετοιμαστούν και να ελέγξουν τα στοιχεία τους πριν βρεθούν προ εκπλήξεως.



**ΠΑ.Ε.Λ.Ο.**  
ΠΑΝΕΛΛΗΝΙΑ ΕΝΩΣΗ ΛΟΓΙΣΤΩΝ  
ΟΙΚΟΝΟΜΟΛΟΓΩΝ

# ECONOMIC REVIEWS AND ANALYSIS



## ΝΕΑ ΣΤΗΛΗ ΣΥΜΒΟΥΛΕΥΤΙΚΗΣ ΣΕ ΠΟΛΙΤΕΣ!

# 10

# HOT TIPS

## ΓΙΑ ΜΙΑ ΔΥΝΑΤΗ ΠΡΩΤΗ ΣΥΝΕΝΤΕΥΞΗ

ΕΠΙΜΕΛΕΙΑ ΣΤΗΛΗΣ  
ΔΟΥΚΕΡΗΣ ΑΝΑΣΤΑΣΙΟΣ



**Η** πρώτη συνέντευξη για δουλειά μπορεί να φέρνει άγχος, αλλά με τη σωστή προετοιμασία μπορείτε να κάνετε μια εξαιρετική εντύπωση!

Ακολουθήστε αυτά τα 10 πρακτικά tips για να ξεχωρίσετε από τους υπόλοιπους υποψηφίους.

### 1. Κάντε την έρευνά σας για την εταιρεία

Μπείτε στο site της, δείτε το αντικείμενό της, τους πελάτες της και τα πρόσφατα νέα της.

Δείξτε ότι ξέρετε πού πηγαίνετε και γιατί σας ενδιαφέρει η θέση.

### 2. Προετοιμάστε απαντήσεις για τις κλασικές ερωτήσεις

«Πείτε μας λίγα λόγια για εσάς» >Πείτε συνοπτικά την εμπειρία, τις σπουδές και τις δεξιότητές σας.

«Γιατί θέλετε αυτή τη δουλειά;»>Συνδέστε τις ικανότητές σας με τις ανάγκες της εταιρείας.

### 3. Έχετε έτοιμες δικές σας ερωτήσεις

Δείχνει ενδιαφέρον και επαγγελματισμό. Ρωτήστε για την ομάδα, τις καθημερινές αρμοδιότητες ή τις προοπτικές εξέλιξης.

### 4. Φτάστε στην ώρα σας (ή και λίγο νωρίτερα)

5-10 λεπτά νωρίτερα δείχνουν συνέπεια. Αν είναι online η συνέντευξη, βεβαιωθείτε ότι όλα λειτουργούν σωστά από πριν.

### 5. Ντυθείτε επαγγελματικά και προσαρμοσμένα στην εταιρεία

Δεν χρειάζεται πάντα κοστούμι, αλλά προτιμήστε κάτι προσεγμένο που ταιριάζει στο ύφος της εταιρείας.

### 6. Δείξτε αυτοπεποίθηση χωρίς υπερβολές

Χαμογελάστε, κοιτάτε στα μάτια και μιλήστε καθαρά. Μην είστε αμυντικοί, αλλά ούτε υπερβολικά χαλαροί.

### 7. Μην κακολογήσετε προηγούμενους εργοδότες

Ακόμα κι αν είχατε κακές εμπειρίες, επικεντρωθείτε σε αυτά που μάθατε και όχι σε αρνητικά σχόλια.

### 8. Δώστε έμφαση στις λύσεις, όχι στα προβλήματα

Αν σας ρωτήσουν για αδυναμίες σας, περιγράψτε πώς προσπαθείτε να τις βελτιώσετε.

### 9. Να είστε ειλικρινείς

Μην υπερβάλλετε ή «φουσκώνετε» το βιογραφικό σας. Αν δεν ξέρετε κάτι, πείτε το με αυτοπεποίθηση και δείξτε ότι είστε διατεθειμένοι να μάθετε.

### 10. Κλείστε τη συνέντευξη θετικά

Ευχαριστήστε τους για τον χρόνο τους και εκφράστε το ενδιαφέρον σας για τη θέση.

Ρωτήστε πότε να περιμένετε ενημέρωση και ποιο είναι το επόμενο βήμα.

**Συμπέρασμα:** *Μια συνέντευξη δεν είναι διαγωνισμός γνώσεων, αλλά μια ευκαιρία να δείξετε ποιο είστε και πώς μπορείτε να συμβάλετε στην εταιρεία.*

*Με καλή προετοιμασία και θετική διάθεση, θα αυξήσετε τις πιθανότητες επιτυχίας σας!*



ΠΑ.Ε.Λ.Ο.  
ΠΑΝΕΛΛΗΝΙΑ ΕΝΩΣΗ ΛΟΓΙΣΤΩΝ  
ΟΙΚΟΝΟΜΟΛΟΓΩΝ

# ECONOMIC REVIEWS AND ANALYSIS

## ΥΠΑΡΧΕΙ ΜΕΛΛΟΝ ΣΤΟ ΕΠΑΓΓΕΛΜΑ ΤΟΥ ΛΟΓΙΣΤΗ; ΠΩΣ ΕΠΗΡΕΑΖΕΤΑΙ Ο ΚΛΑΔΟΣ ΑΠΟ ΤΙΣ ΤΕΧΝΟΛΟΓΙΚΕΣ ΕΞΕΛΙΞΕΙΣ & ΤΑ ΠΡΟΒΛΗΜΑΤΑ



ΡΑΓΟΣ ΠΑΝΑΓΙΩΤΗΣ  
ΛΟΓΙΣΤΗΣ-ΟΙΚΟΝΟΜΟΛΟΓΟΣ-ΦΟΡΟΤΕΧΝΙΚΟΣ Α ΤΑΞΗΣ

Ένας **λογιστής** είναι ο άνθρωπος που ασχολείται επαγγελματικά με τη λογιστική, η οποία μετράει, αποκαλύπτει ή διασφαλίζει εκείνες τις οικονομικές πληροφορίες που βοηθούν τους διευθυντές, τους επενδυτές, τις φορολογικές αρχές και άλλους να αποφασίζουν σχετικά με την κατανομή των πόρων.

Ο επαγγελματίας λογιστής έχει ορισμένες αρμοδιότητες από το νόμο, όπως η δυνατότητα να πιστοποιεί τις οικονομικές καταστάσεις του εκάστοτε οικονομικού οργανισμού, και μπορεί να θεωρηθεί υπεύθυνος για αυτές, για οποιοδήποτε παράπτωμα που αυτές φέρουν.

**Γιατί όμως ξεκινήσαμε με τον ορισμό του λογιστή;**

Το επάγγελμα του λογιστή έχει αλλάξει ριζικά τα τελευταία χρόνια. Οι εργασίες που ασχολείται ένας επαγγελματίας μάχιμος λογιστής, είναι πολύ περισσότερες και με πάρα πολλές ευθύνες και υποχρεώσεις. Που οδηγείται όμως αυτό το επάγγελμα και ο κλάδος γενικότερα; Πόσο θα επηρεάσουν το επάγγελμα οι νέες αλλαγές στην τεχνολογία; Πόσο θα επηρεάσουν το επάγγελμα οι συνεχόμενες αλλαγές στη νομοθεσία από την είσοδο των νέων τεχνολογιών και της ψηφιοποίησης;

Σημαντική επιρροή έχει ο **ψηφιακός μετασχηματισμός** στον λογιστικό κλάδο, καθώς οι **τεχνολογικές εξελίξεις** απαλλάσσουν τους επαγγελματίες του τομέα από καθήκοντα ρουτίνας, συρρικνώνουν το περιθώριο λάθους και μειώνουν τις απάτες και το κόστος.

Όσον αφορά τις τεχνολογικές εξελίξεις, μεγαλύτερη βαρύτητα δίνεται στο εξειδικευμένο λογιστικό λογισμικό, ενώ ακολουθούν η ενοποίηση εφαρμογών, η αυτοματοποίηση των εργασιών, η εξαγωγή χρήσιμων πληροφοριών και τα συστήματα που βασίζονται στο cloud.

Σε μεγάλο βαθμό οι επαγγελματίες του κλάδου δηλώνουν ανήσυχτοι για τις προκλήσεις που θα έχουν να αντιμετωπίσουν, κυρίως σε ότι αφορά την τήρηση προθεσμιών συμμόρφωσης, την υποχρεωτική διαβίβαση των παραστατικών στη πλατφόρμα mydata και την αυστηροποίηση των κανονισμών συμμόρφωσης στις επιχειρήσεις των πελατών τους που έμμεσα επηρεάζουν και άμεσα επηρεάζουν και τους ίδιους (N.4557/2018 για το ξέπλυμα μαύρου χρήματος).

**► Τι έχει γίνει όμως τα τελευταία χρόνια;**

Την τελευταία δεκαετία και ιδιαίτερα από το 2016 και μετά το επάγγελμα του λογιστή έχει αλλάξει ριζικά. Έχει προστεθεί στα λογιστικά γραφεία και τους λογιστές ιδιαίτερα μεγάλος όγκος εργασιών. Νέες πλατφόρμες κάθε είδους, ψηφιοποίηση των υπηρεσιών, my Data, ΕΡΓΑΝΗ I και ΕΡΓΑΝΗ II, ο νόμος 4557/2018 για το ξέπλυμα χρήματος κ.ά. Στο σημείο αυτό θα θυμίσουμε τι έγινε την περίοδο του covid. Το λογιστικό επάγγελμα και οι λογιστές ήταν αυτοί που συνέβαλαν να κρατηθεί η οικονομία σε λειτουργία. Ο λογιστής ήταν μαζί με τους νοσηλευτές και τους γιατρούς από τα λίγα επαγγέλματα που έβαλαν «πλάτη». Εκτιμήθηκε, θεωρούμε εκ' του αποτελέσματος πως όχι. Δυστυχώς με ευθύνη και του κλάδου μας δεν πετύχαμε πράγματα για εμάς. Θα αναφερθούμε στο χρόνιο πρόβλημα της ασθένειας. Είναι ένα πάγιο αίτημα του κλάδου μας. Ο λογιστής στην ουσία ποτέ δεν μπορεί να αρρωστήσει και να έχει κάλυψη για το διάστημα της απουσίας του. Είναι ένα ρομπότι που πρέπει να δουλεύει συνεχώς. Δεν υπάρχει άδεια. Θυμίζουμε ότι τον Αύγουστο που τα πάντα νεκρώνουν (κλειστή η Βουλή, κλειστά τα δικαστήρια, κλειστές οι περισσότερες επιχειρήσεις), ο λογιστής συνεχίζει να εργάζεται. Θα αναφέρουμε το συνεχιζόμενο πρόβλημα της μη ορθής διαβίβασης από την πλατφόρμα esend στην πλατφόρμα myData. Αντί μετά από τρία έτη αναμονής το πρόβλημα να έχει λυθεί, χειρότερεψε για εμάς τους λογιστές. Γιατί;

Διότι ενώ μέχρι και σήμερα καταχωρούσαμε και χαρακτηρίζαμε τα λιανικά παραστατικά μέσω των ταμειακών μηχανισμών και τα διαβιβάζαμε στην πλατφόρμα, τώρα θα πρέπει να ελέγχουμε τις μεταφορές των παραστατικών που έχουν γίνει αυτόματα από την ΑΑΔΕ και αν



θα θυμίσουμε τις συνεχιζόμενες παρατάσεις στις προθεσμίες των φορολογικών δηλώσεων, διότι στην πραγματικότητα ποτέ δεν τηρήθηκαν τα χρονοδιαγράμματα από την πλευρά του ίδιου του κράτους. Φέτος, σύμφωνα με τις εξαγγελίες του υπουργείου Οικονομικών δεν θα έχουμε παρατάσεις. Οι δηλώσεις θα εκκινούν την 15η Μαρτίου (ειδικά φέτος την 17η Μαρτίου) και θα λήγουν την 15η Ιουλίου. Μάλιστα όσοι φορείς δεν έχουν ανεβάσει έγκαιρα τα δεδομένα στην πλατφόρμα έως την 28η Φεβρουαρίου θα υποστούν κυρώσεις. Μακάρι να κυλήσουν όλα ομαλά. Φέτος θα υπάρχουν προσυμπληρωμένα στοιχεία στο έντυπο Ε3 από τα δεδομένα της πλατφόρμας myData. Με ποσοστό αποκλίσεων όμως (30%). Θα υπάρχουν προβλήματα. Θεωρούμε πως ειδικά στο κομμάτι των εξόδων σίγουρα. Άρα θα απαιτηθεί χρόνος από εμάς για να γίνουν οι συμφωνίες που απαιτούνται σε σχέση με τα βιβλία των πελατών μας. Είναι πάρα πολλά τα προβλήματα που επιζητούν άμεσες λύσεις.

**► Που πάμε όμως;**

Δυστυχώς και μετά την ψήφιση του φορολογικού νομοσχεδίου για τους ελεύθερους επαγγελματίες και αυτοαπασχολούμενους τα πράγματα είναι δύσκολα για τις πολύ μικρές και μικρές επιχειρήσεις και τα μικρά και μεσαία λογιστικά γραφεία.

Ήδη όπως ανακοινώθηκε, περίπου ένα εκατομμύριο φορολογούμενοι δεν θα κάνουν μέσω λογιστή φορολογικές δηλώσεις. Το μέτρο για τους φορολογούμενους ακούγεται ωραίο και καλό. Για τα μικρά λογιστικά γραφεία ήταν ένα μικρό βοήθημα μέσα στις τόσες απώλειες που έχουν υποστεί τα τελευταία χρόνια. Είδαμε όμως και στην πράξη ότι η προσυμπλήρωση παρουσίασε προβλήματα πέρυσι. Είδαμε ότι χωρίς έλεγχο από τον λογιστή, αν τα δεδομένα δεν είναι σωστά σε μια δήλωση, ο φορολογούμενος θα «τρέξει» στον λογιστή του να τους τις φτιάξει. Άρα ο λογιστής για μία ακόμη φορά θα πρέπει να διορθώσει τα λάθη άλλων. Δεν θα πρέπει να ξεχνάμε ότι τα τελευταία χρόνια οι αμοιβές των λογιστών έχουν πέσει πάρα πολύ χαμηλά. Θυμίζουμε στο σημείο αυτό ότι δεν υπάρχουν ελάχιστα όρια αμοιβών. Τα κόστη για ένα λογιστικό γραφείο μετά τις αλλεπάλληλες αλλαγές λόγω του τεχνολογικού εκσυγχρονισμού (αλλαγές προγραμμάτων, αύξηση προσωπικού, αλλαγές υπολογιστών, εκτυπωτών κτλ), έχουν ανέβει πολύ ψηλά.

Δυστυχώς όπως αναφέρθηκε και στην εισαγωγή το λογιστικό επάγγελμα αλλάζει. Μπαίνοντας και η τεχνική νομοσύνη στην ζωή μας, ο λογιστής μετά τις αλλαγές και στην τεχνολογία μετασχηματίζεται από καταχωρητής σε σύμβουλος και αναλυτής. Αυτό θα έχει επιπτώσεις στα μικρά λογιστικά γραφεία κυρίως. Αυτά πλέον θα πρέπει να πάρουν αποφάσεις για το μέλλον τους. Πολλά από αυτά για να επιζήσουν θα μετατραπούν σε ιδιωτικά Κ.Ε.Π που θα εξυπηρετούν την καθημερινότητα των πολιτών με εργασίες όπως επιδόματα, αιτήσεις στο γον για υπηρεσίες του δημοσίου (ΔΕΚΟ, ΕΦΚΑ, ΕΟΠΥΥ, Εφορίες κτλ). Άλλες πάλι θα κλείσουν μη μπορώντας να ανταπεξέλθουν τον τεράστιο όγκο εργασιών και κάποια λίγα θα συμπράξουν μεταξύ τους (ενοποιήσεις σε νέες μορφές εταιρειών π.χ. Ι.Κ.Ε).

Επομένως, θα πρέπει να γίνει ένα restart στην λειτουργία τους με επανακαθορισμό των



**Π.Α.Ε.Λ.Ο.**  
ΠΑΝΕΛΛΗΝΙΑ ΕΝΩΣΗ ΛΟΓΙΣΤΩΝ  
ΟΙΚΟΝΟΜΟΛΟΓΩΝ

# ECONOMIC REVIEWS AND ANALYSIS

Λειτουργιών και διαδικασιών τους σύμφωνα με τις νέες τάσεις της εποχής. Θα πρέπει να επανασχεδιάσουν την στρατηγική τους για το που θέλουν να απευθυνθούν (το είδος των πελατών και των εταιρειών που θέλουν και μπορούν να έχουν), να εντάξουν νέες υπηρεσίες στα γραφεία τους όπως π.χ. τον εσωτερικό έλεγχο (παίζει πολύ τελευταία – ξεκίνησαν πιστοποιήσεις και από το ΟΕΕ) και βέβαια θα πρέπει να επανασχεδιάσουν και τα κοστολόγια τους. Ο χρόνος πλέον είναι χρήμα και οι εργασίες πρέπει να αμείβονται και μάλιστα σωστά. Μία λύση για την επιβίωση των πολύ μικρών γραφείων (όπου είναι εφικτό), θα είναι οι συνεργασίες. Συνεργασίες μεταξύ συναδέλφων επαγγελματιών που ο καθένας έχει και μία ξεχωριστή εξειδίκευση.

Συνολικά, οι λογιστές βλέπουν το ρόλο τους στα επόμενα χρόνια με μεγαλύτερες προκλήσεις και απαιτήσεις. Υπάρχει μεγάλη αβεβαιότητα στον κλάδο και μια απόγνωση. Το παρόν άρθρο στοχεύει να μεταφέρει αυτούς τους προβληματισμούς «μπας και» υπάρξουν έστω και την ύστατη ώρα κάποιες βελτιώσεις που θα κάνουν καλύτερη την ζωή μας και την εργασία μας. Οι τεχνολογικές εξελίξεις που επιφέρει ο ψηφιακός μετασχηματισμός επιβάλλουν την εύρεση ενός αξιόπιστου σύμμαχου ο οποίος να μπορεί να υποστηρίξει αυτή τη μετάβαση με εξειδικευμένες λύσεις. Σύγχρονες εφαρμογές μπορούν να υποστηρίξουν τους λογιστές και τους φοροτεχνικούς με πλήρως αυτοματοποιημένες λειτουργίες και παρέχουν τη δυνατότητα οργάνωσης και διαχείρισης των εργασιών τους. Με αυτόν τον τρόπο απλοποιείται η μετάβαση στην ψηφιακή εποχή, ενώ βελτιώνεται η ποιότητα και η απόδοση της καθημερινής τους δραστηριότητας, ενισχύοντας τη σημασία της συμβολής τους στην κατάρτιση του στρατηγικού σχεδίου των επιχειρήσεων. Μάλιστα για το συγκεκριμένο θέμα έχουν έρθει στο φως διάφορες έρευνες (π.χ η έρευνα της ΠΑΕΛΟ ή της Prosvasis). Ένα πολύ βασικό κομμάτι είναι η συνεργασία με εταιρείες λογισμικού αξιόπιστες με ανεπτυγμένο, αξιόπιστο και ταχύτατο τμήμα υποστήριξης και υποδομής.

Θα πρέπει όμως και το κράτος, από τη δική του πλευρά, να αναλάβει τις ευθύνες του και να παίξει σωστά τον ρόλο του. Ρόλο εγγυητή της ομαλότητας και όχι της βίαιης προσαρμογής, να παρέχει βοήθεια στους λογιστές με απλοποίηση των διαδικασιών και όχι βάζοντας συνεχώς εμπόδια. Θα πρέπει με λίγα λόγια να γίνει πράξη η ψηφιοποίηση. Μέχρι σήμερα έχουμε τη δημιουργία ψηφιακής γραφειοκρατίας. Έχουμε μετάβαση της γραφειοκρατίας από τα "γκισέ" των υπηρεσιών στις πλατφόρμες και στους υπολογιστές. Αυτό θέλουμε ως κράτος.

Πότε θα γίνει πράξη η περίφημη διαλειτουργικότητα των υπηρεσιών;

Δεν θεωρούμε ότι είναι σωστή ψηφιοποίηση τα χιλιάδες αναπάντητα αιτήματα των πολιτών στο ΚΕΦΟΔΕ, στο ΚΕΦΟΚ και στο ΚΕΒΕΙΣ. Δεν θεωρούμε ότι είναι σωστή ψηφιοποίηση, να πηγαίνουμε ως λογιστές στον ΕΦΚΑ τροποποιητικές Αναλυτικές Περιοδικές Δηλώσεις (ΑΠΔ) πελατών μας ακόμη σε CD. Δεν θεωρούμε ψηφιοποίηση το γεγονός, ότι πρέπει να στέλνουμε διακοπή εργασιών πελατών μας μέσω της υπηρεσίας αιτημάτων, διότι η αυτοματοποιημένη νέα διαδικασία δεν δέχεται αυτοπαραδόσεις ή δεν διαβάζει σωστά την απόσυρση πινακίδων για οχήματα κ.ά.



**ΟΙΚΟΝΟΜΙΚΟ  
ΕΠΙΜΕΛΗΤΗΡΙΟ  
ΤΗΣ ΕΛΛΑΔΑΣ**

Κλείνοντας το άρθρο, θα πρέπει να τονίσουμε την σημασία της υποστήριξης και βοήθειας και από τον επίσημο φορέα μας που είναι το Οικονομικό Επιμελητήριο Ελλάδος. Θα πρέπει επιτέλους ο επίσημος φορέας μας να βγει μπροστά και να ασχοληθεί με τα πραγματικά προβλήματα του κλάδου. Δεν πρέπει να παραμένει απλός θεατής στις εξελίξεις.

Αν δεν υπάρξει βοήθεια (σωστή εκπροσώπηση, επίτευξη χρηματοδότησης από ΕΣΠΑ, διορθώσεις στον Ν.4557/2018, βελτιώσεις στην ασθένεια, την άδεια του λογιστή, σωστό και βελτιωμένο κώδικα δεοντολογίας κ.ά.), θα μιλάμε πλέον και επίσημα για τον θάνατο του «λογιστάκου».

Τα συμπεράσματα δικά σας.....



ΠΑ.Ε.Λ.Ο.  
ΠΑΝΕΛΛΗΝΙΑ ΕΝΩΣΗ ΛΟΓΙΣΤΩΝ  
ΟΙΚΟΝΟΜΟΛΟΓΩΝ

# ECONOMIC REVIEWS AND ANALYSIS



## ΣΗΜΑΝΤΙΚΑ POINTS ΤΗΣ ΟΙΚΟΝΟΜΙΑΣ

ΓΡΑΦΕΙ Η ΕΚΠΡΟΣΩΠΟΣ ΤΥΠΟΥ ΤΗΣ ΠΑΕΛΟ ΜΑΡΙΑ ΣΚΟΤΑΔΗ

### 1. Φορολογικές δηλώσεις 2025:

#### Το νέο Έντυπο Ε3 - Νέοι κωδικοί για φιλοδωρήματα και αποζημιώσεις

##### Τρεις νέοι Κωδικοί

Από τις βασικότερες αλλαγές που έγιναν στο νέο Ε3 είναι η προσθήκη κωδικού όπου δηλώνονται τα φιλοδωρήματα που εισέπραξαν από την 1η Νοεμβρίου έως τις 31 Δεκεμβρίου του 2024 εργαζόμενοι στην εστίαση με «μπλοκάκι» ή σύμβαση έργου και τα οποία είναι αφορολόγητα μέχρι το ποσό των 300 ευρώ το μήνα.

Οι παρακάτω τρεις νέοι Κωδικοί προστέθηκαν στον πίνακα ΣΤ: ΠΙΝΑΚΑΣ ΣΤ'. ΠΡΟΣΔΙΟΡΙΣΜΟΣ ΦΟΡΟΛΟΓΗΤΩΝ ΚΕΡΔΩΝ ΑΤΟΜΙΚΩΝ ΕΠΙΧΕΙΡΗΣΕΩΝ (Απλογραφικά - Διπλογραφικά Βιβλία)

ΚΩΔ.035 :Ενίσχυση που καταβάλλεται από νομικά πρόσωπα δημοσίου ή ιδιωτικού δικαίου της Εκκλησίας της Ελλάδας σε πληγέντες περιοχών που έχουν κηρυχθεί σε κατάσταση έκτακτης ανάγκης (άρθρ. 56 ν. 5128/2024)

ΚΩΔ.036 : Ενίσχυση επιχειρήσεων που επλήγησαν από την κακοκαιρία "Daniel" στην Περιφέρεια Θεσσαλίας (άρθρ. 23 ν. 5111/2024)

ΚΩΔ.037 :Φιλοδωρήματα έως τριακόσια (300) ευρώ / μήνα, που αποκτώνται από την 1η Νοεμβρίου 2024 (παρ. 8 άρθρ. 21 ΚΦΕ)

Σύμφωνα με την Απόφαση Α. 1021/2025

Η κατάσταση οικονομικών στοιχείων από επιχειρηματική δραστηριότητα συνυποβάλλεται με τις εμπρόθεσμες και εκπρόθεσμες αρχικές και τροποποιητικές δηλώσεις με τα έντυπα «Ε1» (Δήλωση Φορολογίας Εισοδήματος φυσικών προσώπων) και «Ν» (Δήλωση Φορολογίας Εισοδήματος νομικών προσώπων και νομικών οντοτήτων) υποχρεωτικά με τη χρήση ηλεκτρονικής μεθόδου επικοινωνίας ή σε χειρόγραφη μορφή στην αρμόδια για την παραλαβή της δήλωσης υπηρεσία κατά περίπτωση. Στις περιπτώσεις συζύγων και φυσικών προσώπων που έχουν συνάψει σύμφωνο συμβίωσης και υποβάλλουν κοινή δήλωση για τα εισοδήματά τους, το έντυπο Ε3 υποβάλλεται για καθένα από τους συζύγους / μέρη συμφώνου συμβίωσης όπου αυτό απαιτείται για τα επιμέρους εισοδήματά τους.

Σε περίπτωση διακοπής εργασιών και έναρξης εντός του ίδιου φορολογικού έτους, υποβάλλεται μία (1) κατάσταση οικονομικών στοιχείων από επιχειρηματική δραστηριότητα για όλο το φορολογικό έτος. Δεν προβλέπεται η υποβολή του εντύπου Ε3 με επιφύλαξη, καθώς η επιφύλαξη αφορά αποκλειστικά το περιεχόμενο της δήλωσης φορολογίας εισοδήματος (έντυπο Ε1 ή Ν, κατά περίπτωση).

Η κατάσταση οικονομικών στοιχείων από επιχειρηματική δραστηριότητα υποβάλλεται μία φορά για το σύνολο της επιχείρησης ανεξαρτήτως αριθμού υποκαταστημάτων και κλάδων.

Ο υπόχρεος σε υποβολή κατάστασης οικονομικών στοιχείων από επιχειρηματική δραστηριότητα συμπληρώνει τους πίνακες εκείνους που τον αφορούν.

Οποιαδήποτε μεταβολή που επήλθε στην κατάσταση της επιχείρησης μέσα στο φορολογικό έτος δεν μπορεί να δηλωθεί στο έντυπο Ε3 εάν προηγουμένως δεν έχει δηλωθεί στο Τμήμα Μητρώου της αρμόδιας για την παραλαβή της δήλωσης υπηρεσίας.

Προκειμένου για φυσικά πρόσωπα, η κατάσταση οικονομικών στοιχείων από επιχειρηματική δραστηριότητα συνυποβάλλεται από τους αποκτώντες εισόδημα από επιχειρηματική δραστηριότητα για τις ανάγκες λογιστικού προσδιορισμού του αποτελέσματος, ανεξάρτητα της υποχρέωσης της τήρησης κατάλληλων λογιστικών αρχείων (βιβλία και στοιχεία), σύμφωνα με τα λογιστικά πρότυπα που προβλέπονται στην ελληνική νομοθεσία.

Οι ατομικές πλειοκλήτριες επιχειρήσεις που έχουν υποχρέωση υποβολής δήλωσης φορολογίας εισοδήματος (έντυπο Ε1) και φορολογούνται με τις διατάξεις του ν. 27/1975 και του άρθρου 57 του ν. 4646/2019 υποβάλλουν το έντυπο Ε3 καταχωρώντας τα έσοδα και τις κατά περίπτωση δαπάνες τους με ανάλογο μηδενισμό του αποτελέσματος από τη δραστηριότητα αυτή μέσω φορολογικής αναμόρφωσης, καθώς φορολογούνται με τις παραπάνω διατάξεις.

Για τα νομικά πρόσωπα μη κερδοσκοπικού χαρακτήρα, το έντυπο Ε3 υποβάλλεται όταν αποκτούν εισόδημα από επιχειρηματικές συναλλαγές, ενώ στην περίπτωση που έχουν εισόδημα μόνο από κεφάλαιο και υπεραξία μεταβίβασης κεφαλαίου, καθώς και όταν αποκτούν έσοδα μη φορολογούμενα, υποβάλλουν το έντυπο Ε3 χωρίς να αναγράφονται ποσά.

Ναυτιλιακές επιχειρήσεις οποιασδήποτε νομικής μορφής που έχουν υποχρέωση υποβολής δήλωσης φορολογίας εισοδήματος (έντυπο Ν) και που φορολογούνται με τις διατάξεις του ν. 27/1975 και του άρθρου 57 του ν. 4646/2019, υποβάλλουν το έντυπο Ε3, καταχωρώντας τα έσοδα και τις κατά περίπτωση δαπάνες τους. Για τα γραφεία αλλοδαπών ναυτιλιακών επιχειρήσεων που εγκαθίστανται στην Ελλάδα βάσει των διατάξεων του άρθρου 25 του ν. 27/1975, καθώς και για τις ημεδαπές επιχειρήσεις που υπάγονται στις ίδιες διατάξεις, το έντυπο Ε3 υποβάλλεται μόνο όταν αποκτούν φορολογητέο εισόδημα με βάση τις διατάξεις του ν. 4172/2013.

Η υποβολή εκπρόθεσμης τροποποιητικής δήλωσης για συμπλήρωση ή μεταβολή αμιγώς πληροφοριακών στοιχείων της κατάστασης οικονομικών στοιχείων από επιχειρηματική δραστηριότητα, δηλαδή στοιχείων που δεν επηρεάζουν το φορολογικό αποτέλεσμα της επιχείρησης, δεν επισύρει τις προβλεπόμενες κυρώσεις του ΚΦΔ.

### 2. Μείωση ΦΠΑ σε αγροτικά αγαθά: Ποια προϊόντα εντάσσονται στο 13%

Με εγκύκλιο που εξέδωσε η Ανεξάρτητη Αρχή Δημοσίων Εσόδων (ΑΑΔΕ), διευκρινίζεται ότι συγκεκριμένα αγροτικά αγαθά θα φορολογούνται πλέον με μειωμένο συντελεστή ΦΠΑ 13%.

Ειδικότερα και όσον αφορά στην χρήση του μειωμένου συντελεστή 13% διευκρινίστηκε ότι:

- ο μειωμένος συντελεστής ΦΠΑ 13% εφαρμόζεται στα αγαθά που αναφέρονται στην παρ. 55 του πρώτου εδαφίου της παρ. 55 του Κεφαλαίου «Α. ΑΓΑΘΑ» του Παραρτήματος ΙΙΙ του Κώδικα Φ.Π.Α., εφόσον όταν από τη φύση τους και τα χαρακτηριστικά τους προορίζονται κυρίως ή αποκλειστικά για τη γεωργία, την κτηνοτροφία ή τη δασοκομία,
- στον όρο «κτηνοτροφία» περιλαμβάνεται κάθε δραστηριότητα εκτροφής ζώων, πτηνών, εντόμων ή ψαριών.

Σε συνέχεια των ανωτέρω και με αφορμή γραπτά και προφορικά ερωτήματα οικονομικών φορέων και συναλλασσόμενων που έχει δεχτεί η υπηρεσία μας, αναφορικά με τα αγαθά, για τα οποία ικανοποιείται το κριτήριο «από τη φύση τους και τα χαρακτηριστικά τους προορίζονται κυρίως ή αποκλειστικά για τη γεωργία, την κτηνοτροφία ή τη δασοκομία», αναφέρονται τα εξής:

Τα αγαθά που υπάγονται σε μειωμένο συντελεστή και περιλαμβάνονται στο Παράρτημα ΙΙΙ του Κώδικα Φ.Π.Α. κατηγοριοποιούνται κατ' αρχήν σύμφωνα με την δασμολογική τους κατάσταση ώστε να χρησιμοποιούνται κριτήρια για την υπαγωγή των εμπροσμημάτων στο κατάλληλο συντελεστή που βασίζονται στην ενωσιακή νομοθεσία και με αυτό το τρόπο να αποτυπώνεται με σαφήνεια η βούληση του νομοθέτη.

Βασικό κριτήριο για την υπαγωγή των αγαθών στο μειωμένο συντελεστή Φ.Π.Α. της παρ. 55 του Κεφαλαίου «Α. ΑΓΑΘΑ» του Παραρτήματος ΙΙΙ του Κώδικα Φ.Π.Α. αποτελεί, πέραν της κατάταξης στην προβλεπόμενη δασμολογική κλάση, η φύση των αγαθών και τα αντικειμενικά χαρακτηριστικά τους, τα οποία καταδεικνύουν την πλήρωση της προϋπόθεσης που θέτει ο

# ECONOMIC REVIEWS AND ANALYSIS

νόμος, βάσει της οποίας πρέπει να τεκμαίρεται ότι αυτά προορίζονται αποκλειστικά ή κυρίως για χρήση στη γεωργία, την κτηνοτροφία και τη δασοκομία.

Αναφορικά με τα αντικειμενικά τους χαρακτηριστικά, σε συνδυασμό με τον τρόπο χρήσης τους, επισημαίνεται ότι, λόγω της ιδιαίτερης τεχνικής φύσης ορισμένων, εξαιρετικά ευρείας κατηγορίας, συσκευών, μηχανών και εξοπλισμού που μπορεί να χρησιμοποιούνται κυρίως ή αποκλειστικά στη γεωργία, την κτηνοτροφία και τη δασοκομία, δεν είναι εφικτό να απαριθμηθούν εξαντλητικά στην παρούσα όλα τα εν λόγω είδη που υπάγονται στις σχετικές δασμολογικές κλάσεις, ούτε και να περιγραφούν αναλυτικά τα τεχνικά τους χαρακτηριστικά και ο τρόπος λειτουργίας τους.

Σε κάθε περίπτωση επισημαίνεται ότι, τα αγαθά που από τη φύση τους δύνανται να έχουν διάφορες χρήσεις δεν υπάγονται στον μειωμένο συντελεστή της παρ. 55 του Κεφαλαίου «Α. ΑΓΑΘΑ» του Παραρτήματος ΙΙΙ του Κώδικα Φ.Π.Α.

Συνεπώς, για την επιβεβαίωση της υπαγωγής στον μειωμένο συντελεστή της παρ. 55 του Κεφαλαίου «Α. ΑΓΑΘΑ» του Παραρτήματος ΙΙΙ του Κώδικα Φ.Π.Α. απαιτούνται στοιχεία (π.χ. οι τεχνικές προδιαγραφές του κατασκευαστή), βάσει των οποίων τεκμηριώνεται πως τα αγαθά έχουν τα χαρακτηριστικά που δικαιολογούν ότι από την κατασκευή τους προορίζονται να χρησιμοποιηθούν αποκλειστικά ή κατά κύριο λόγο στη γεωργία, την κτηνοτροφία και τη δασοκομία.

Επιπρόσθετα, διευκρινίζεται ότι:

- η υπαγωγή των αγαθών της παρ. 55 του Κεφαλαίου «Α. ΑΓΑΘΑ» του Παραρτήματος ΙΙΙ του Κώδικα Φ.Π.Α. στον μειωμένο συντελεστή Φ.Π.Α. 13%, δεν συναρτάται με τη δραστηριότητα των προσώπων που τα αγοράζουν (πχ. αγρότες, έμποροι κλπ).

- σε κάθε περίπτωση από την ανωτέρω υπαγωγή στον μειωμένο συντελεστή Φ.Π.Α. δεκατρία τοις εκατό (13%) εξαιρούνται τα μέρη και τα εξαρτήματα των ειδών της ανωτέρω παρ. 55, τα οποία συνεχίζουν να υπάγονται στον κανονικό συντελεστή Φ.Π.Α. εικοσιτέσσερα τοις εκατό (24%).

Τέλος επισημαίνεται ότι η δασμολογική κατάσταση των εμπορευμάτων πραγματοποιείται αποκλειστικά με βάση τα προβλεπόμενα στο Κοινό Δασμολόγιο της Ευρωπαϊκής Ένωσης [Κανονισμός (ΕΟΚ) 2658/1987, όπως τροποποιήθηκε και ισχύει, τους Γενικούς Κανόνες ερμηνείας αυτού καθώς και τις Επεξηγηματικές Σημειώσεις της Συνδυασμένης Ονοματολογίας (Σ.Ο.) και του Παγκόσμιου Οργανισμού Τελωνείων (Π.Ο.Τ.)].

Για την ορθή εφαρμογή του συντελεστή Φ.Π.Α. στα αγαθά της παρ. 55 του Κεφαλαίου «Α. ΑΓΑΘΑ» του Παραρτήματος ΙΙΙ του Κώδικα Φ.Π.Α., παρατίθενται ακόλουθως ενδεικτικά παραδείγματα με αγαθά, τα οποία βάσει των αντικειμενικών τους χαρακτηριστικών κατατάσσονται, είτε στον μειωμένο, είτε στον κανονικό συντελεστή Φ.Π.Α.

Διευκρινίζεται ότι για την περιγραφή των αγαθών στα ακόλουθα παραδείγματα αναφέρονται οι εμπορικοί όροι αυτών και δε χρησιμοποιήθηκε η επίσημη ονοματολογία των αγαθών, όπως αυτά περιγράφονται στο Δασμολόγιο.

**ΠΑΡΑΔΕΙΓΜΑΤΑ:Α.** Ενδεικτικά παραδείγματα αγαθών που υπάγονται στις δασμολογικές κλάσεις της παρ.55 του Κεφαλαίου «Α.ΑΓΑΘΑ» του Παραρτήματος ΙΙΙ του Κώδικα Φ.Π.Α. και υπάγονται στον μειωμένο συντελεστή 13%:

**ΔΚ ΕΧ 8201:**

Στην κλάση αυτή περιλαμβάνονται διάφορα γεωργικά, κηπουρικά ή δασικά εργαλεία χειρός. Ενδεικτικά αναφέρονται τα ακόλουθα είδη που κατατάσσονται στην κλάση αυτή και τα οποία υπάγονται σε μειωμένο συντελεστή Φ.Π.Α.:

- Ξύστρες απομάκρυνσης κοπριάς
- Φτυάρια κάθε είδους
- Σκαπάνες, πικούνια, τσάπες, σκαλιστήρια, τσουγκράνες και δικέλλες
- Τσεκούρια, κλαδευτήρια και παρόμοια κοπτικά εργαλεία

**ΔΚ ΕΧ 8413:**

Στην κατηγορία αυτή υπάγονται ορισμένες αντλίες νερού. Οι αντλίες αυτές εντάσσονται στον μειωμένο συντελεστή Φ.Π.Α., μόνο εφόσον προκύπτει από τα χαρακτηριστικά τους ότι από την κατασκευή τους έχουν τη φύση των αγαθών που προορίζονται να χρησιμοποιηθούν αποκλειστικά ή κατά κύριο λόγο στη γεωργία, την κτηνοτροφία και τη δασοκομία (π.χ. οι τεχνικές προδιαγραφές του κατασκευαστή). Αντίθετα αν δεν πρόκειται για αντλίες που διαθέτουν τέτοια χαρακτηριστικά, αλλά μπορεί να έχουν πολλαπλές χρήσεις, δεν υπάγονται σε μειωμένο συντελεστή (πχ αντλίες που μπορούν να χρησιμοποιηθούν σε πλυντήρια αυτοκινήτων, σε πλοία για άντληση υδάτων, από τους δήμους και τις υπηρεσίες ύδρευσης για σχετικές εργασίες κλπ).

**ΔΚ ΕΧ 8414** Αεραντλίες & αεροσυμπιεστές για δεξαμενές ψαριών:

Πρόκειται για συσκευές διοχέτευσης οξυγόνου σε δεξαμενές εκτροφής ψαριών, οι οποίες διοχετεύουν αέρα μέσω της δεξαμενής, διασφαλίζοντας με τον τρόπο αυτό ότι η δεξαμενή διατηρεί επαρκή συγκέντρωση οξυγόνου. Ομοίως όπως και παραπάνω, τα αγαθά αυτά εντάσσονται στον μειωμένο συντελεστή Φ.Π.Α., εφόσον πρόκειται για αεραντλίες και αεροσυμπιεστές που από τη φύση τους και τα χαρακτηριστικά τους προορίζονται κυρίως ή αποκλειστικά για την εξυπηρέτηση του ανωτέρω σκοπού και δεν πρόκειται για αγαθά που από τη φύση τους μπορεί να χρησιμοποιηθούν, όπως και οι ανωτέρω αντλίες σε διαφορετικούς προορισμούς.

**ΔΚ ΕΧ 8419:**

Η κλάση αυτή περιλαμβάνει διάφορες συσκευές και διατάξεις, έστω και αν θερμαίνονται με ηλεκτρισμό (με εξαίρεση τους κλιβάνους και τις άλλες συσκευές της κλάσης 8514), για την επεξεργασία υλών με μεθόδους που απαιτούν αλλαγή της θερμοκρασίας.

- Ξηραντήρια ΔΚ ΕΧ 8424:

Στην κλάση αυτή περιλαμβάνονται διάφορες συσκευές ψεκασμού ή ραντισμού που χρησιμοποιούνται στη γεωργία. Ενδεικτικά αναφέρονται τα ακόλουθα είδη που κατατάσσονται στην κλάση αυτή και τα οποία υπάγονται σε μειωμένο συντελεστή Φ.Π.Α.:

- Συστήματα υπόγειας άρδευσης
- Αποσυμπιεστές Εδάφους
- Ψεκαστικά μηχανήματα
- Ψεκαστήρες χειροκίνητοι
- Αναρτώμενο ψεκαστικό μηχανήμα
- Νεφελοψεκαστήρες
- Ψεκαστική Τουρμπίνα Αναρτώμενη με Ιμάντα. Εφόσον όμως πρόκειται για αγροτικό μηχανήμα και όχι εξάρτημα η μέρος
- Θειωτήρες
- Αυτοπρωθούμενα ποτιστικά συστήματα (καρούλια)
- Εκτοξευτήρες (μπεκ) τεχνητής βροχής
- Πολυμπέκ
- Συσκευές Ποτίσματος (Σταλάκτες)
- Συσκευές Ποτίσματος (Υδρονεφωτές)
- Σύστημα υδρονέφωσης
- Συστήματα αυτοματοποίησης αρδεύσεων
- Συστήματα στάγδην άρδευσης
- Μπεκ Χειρός

**ΔΚ ΕΧ 8432:**

Η κλάση αυτή περιλαμβάνει διάφορες μηχανές, συσκευές και μηχανήματα γεωργικά, κηπουρικά ή δασοκομικά για την προπαρασκευή ή την κατεργασία του εδάφους ή την καλλιέργεια. Ενδεικτικά αναφέρονται τα ακόλουθα είδη που κατατάσσονται στην κλάση αυτή και τα οποία υπάγονται σε μειωμένο συντελεστή Φ.Π.Α.:

- Στελεχοκόπτες
- Άροτρα
- Σκαλιστικά μηχανήματα
- Φρεζοκαλλιστήρι
- Αυλακωτήρες
- Δισκάροτρα
- Δισκοσβάρνες
- Πολύδισκα
- Σβάρνες
- Αναμοχλευτήρες
- Καλλιεργητές
- Ρίπερ
- Υπεδαφοκαλλιεργητές
- Σβολοκόπτες
- Πατατοσπορέας
- Σκαπτικά
- Σκαπτικές καδένες
- Φρέζες



**ΠΑ.Ε.Λ.Ο.**  
ΠΑΝΕΛΛΗΝΙΑ ΕΝΩΣΗ ΛΟΓΙΣΤΩΝ  
ΟΙΚΟΝΟΜΟΛΟΓΩΝ

# ECONOMIC REVIEWS AND ANALYSIS

- (Τσάπες με κινητήρα) Εδαφοσχήσης/Εδαφοσίσης
- Σκαλιστικά μηχανήματα ανάμεσα στα φυτά
- Σκαλιστικά Μηχανήματα με λίπασμα
- Καπνοφυτευτικά μηχανήματα
- Σπαρτικές μηχανές
- Μηχανήματα μεταφυτευτικά
- Μηχανήματα φυτευτικά
- Πνευματικές Σπαρτικές
- Σιτοσπαρτικές
- Σπαρτικές μηχανές
- Κοπροδιανομείς
- Λιπασματοδιανομείς/Λιπασματοδιανομείς (Χοάνες)
- Υνιά αρότρων
- Κορφολογητές Αμπέλου
- Μηχανήματα αραίωσης φυτών
- Πετροσυλλέκτες
- Φρέζα - Πολυμηχάνημα
- Άλλες μηχανές σποράς, εφόσον πρόκειται για μηχανήματα που συνδέεται με ελκυστήρα.
- Ισοπεδωτήρας, εφόσον πρόκειται για μηχανήματα που συνδέεται με ελκυστήρα.

## ΔΚ ΕΧ 8433:

Η κλάση αυτή περιλαμβάνει διάφορες μηχανές, συσκευές και μηχανικές επινοήσεις για τη συγκομιδή ή τον αλωνισμό των γεωργικών προϊόντων, κουρευτικές μηχανές χόρτου, μηχανές δρεπάνια, καθώς και μηχανές και συσκευές για το καθάρισμα ή τη διαλογή γεωργικών προϊόντων. Ενδεικτικά αναφέρονται τα ακόλουθα είδη που κατατάσσονται στην κλάση αυτή και τα οποία υπάγονται σε μειωμένο συντελεστή Φ.Π.Α.:

- Τυλιχτικό Για Μπάλες αχυρο (straw baler)
- Πλατφόρμες Συγκομιδής με θέσεις για εργάτες
- Θαμνοεξαγωγείς/Θρυμματιστές κλαδιών και χόρτων, χειροκίνητος εδάφους
- Θρυμματιστής - /Χορτοκοπτικά Λεπίδων/ Δίσκων Έλκεται απο τράκτερ
- Πλατφόρμες Συγκομιδής με ανατροπή
- Χορτοκοπτικά Λεπίδων/ Δίσκων χόρτων / Αχυροκοπτικά
- Χορτοσυλλεκτικά
- Χορτοδετικά (πρέσες)
- Θεριζοαλωνιστικές Μηχανές
- Θεριστής Λεβάντας
- Συλλεκτικό αραβοσίτου (καλαμποκάς)
- Συλλεκτικό ηλιάνθου (ηλιομάχαιρο)
- Αναδευτήρες
- Τευλοεξαγωγείς
- Πατατοεξαγωγείς
- Δονητές δένδρων
- Καπνοσυλλεκτικά μηχανήματα
- Μηχανήματα συγκομιδής καρπών
- Μηχανήματα συλλογής δενδροκομικών
- Μηχανήματα συλλογής κηπευτικών
- Ελαιοραβδιστικό
- Μηχανήματα ελαιοσυλλογής
- Αλωνιστική Μηχανή Οσπρίων
- Μηχανήματα διαλογής αυγών
- Μηχανήματα συλλογής αυγών

## ΔΚ ΕΧ 8434:

Η κλάση αυτή περιλαμβάνει τις αμελκτικές μηχανές κάθε τύπου, καθώς και άλλες μηχανές και συσκευές για τη γαλακτοκομία. Ενδεικτικά αναφέρονται τα ακόλουθα είδη που κατατάσσονται στην κλάση αυτή και τα οποία υπάγονται σε μειωμένο συντελεστή Φ.Π.Α.:

- Αμελκτικά βουστασίων
- Αμελκτικά προβατοστασίων

## ΔΚ ΕΧ 8436:

Η κατηγορία αυτή περιλαμβάνει διάφορες μηχανές και συσκευές για τη γεωργία, τη δασοκομία, την πτηνοτροφία που δεν περιλαμβάνονται στις δασομολογικές κλάσεις που προαναφέρθηκαν.

- Εκκολαπτικές μηχανές
- Κλαδευτικά μηχανήματα & εργαλεία
- Καπνοαρμαθαστικές Μηχανές
- Αυτόματα τροφοδοσία βουστασίων
- Αυτόματα τροφοδοσία κουνελοτροφείων
- Αυτόματα τροφοδοσία προβατοστασίων
- Αυτόματα τροφοδοσία πτηνοτροφείων
- Αυτόματα τροφοδοσία χοιροστασίων
- Καταστροφεία μικρός
- Καταστροφεία μεγάλος για τη δασοκομία

Β. Ενδεικτικά παραδείγματα αγαθών που δεν έχουν αποκλειστικά αγροτική χρήση και υπάγονται στον κανονικό συντελεστή Φ.Π.Α. 24%:

I. Αγαθά που δεν υπάγονται στις δασομολογικές κλάσεις της παρ. 55 του Κεφαλαίου «Α. ΑΓΑΘΑ» του Παραρτήματος ΙΙΙ του Κώδικα Φ.Π.Α.. Ενδεικτικά αναφέρονται τα ακόλουθα είδη:

- 3919 Πλαστικά φύλλα ως Εξαρτήματα/Μέρη
- 8421 Διαχωριστές Λυμάτων
- 8428 Σκάλες υδραυλικής ανύψωσης
- 9603 Βούρτσα τρύγου τεχνική τρίχα ή φυσική τρίχα με πλαστική βάση
- 8429 κύλινδρος για δρόμους (ισοπέδωσης)

II. Αγαθά που υπάγονται στις δασομολογικές κλάσεις της παρ. 55 του Κεφαλαίου «Α. ΑΓΑΘΑ» του Παραρτήματος ΙΙΙ του Κώδικα Φ.Π.Α., αλλά δεν έχουν αποκλειστική ή κύρια αγροτική χρήση. Ενδεικτικά αναφέρονται τα ακόλουθα είδη:

- 8414 Ανεμιστήρες

## ΧΟΡΗΓΟΙ



**Achieve  
Performance**  
consulting group



αειδαστική επιμέλεια

